**O EMPREGO DO GUARANÁ**
PAGINA 3

**ABOLIDA A PENA DE MORTE NA INGLATERRA**
PAGINA 5

**NÃO FOI HELENO**
PAGINA 9

**REVISÃO DOS PREÇOS DAS PASSAGENS DE BONDES**
PAGINA 12

Edição de Hoje:
12 PÁGINAS
50 Centavos

# Diario Carioca

Fundador: J. E. DE MACEDO SOARES

Quinta-Feira
15 DE ABRIL DE
1948

ANO XXI — RIO DE JANEIRO — Diretor: HORACIO DE CARVALHO JUNIOR — PRAÇA TIRADENTES N.º 17 — N.º 6.073

NACIONAL ... CONT. LEGAL

# Preparados os Comunistas Para Fazer da Eleição Guerra Civil

## As Provocações do Petróleo

J. E. DE MACEDO SOARES

*A questão petróleo, tal como está sendo debatida, revela o clima de cabotinismo, traição mole e desordem mental próprio dos países que ainda sofrem as consequencias morais da ditadura.*

*A pesquisa, a exploração industrial e a comercialização de um artigo da natureza do petróleo compreendem muitos problemas técnicos, que finalmente fixam as vantagens que dele possam decorrer para a economia nacional. A legislação vigente atribui ao Estado, isto é, aos poderes Executivo e Legislativo da República, estatuir sôbre o aproveitamento de uma riqueza de interêsse mundial.*

*Nesses termos, a questão petróleo, fora da esfera oficial, pode interessar uma classe de cidadãos que, por espirito público ou dever de ofício, sinta-se no dever de opinar sôbre os problemas nacionais. Tratando-se, porém, de questão eminentemente técnica, as opiniões admissiveis são, em primeiro lugar, as dos estudiosos e competentes; em segundo lugar, as dos desinteressados, alheios às conveniências de terceiros, unicamente preocupados com o acerto das soluções alvitradas. Contudo, essas opiniões isentas e abalizadas, necessárias ao esclarecimento do assunto na esfera leiga — não devem ultrapassar os limites de ação dos órgãos deliberativos e executivos, que são os responsaveis pela orientação oficial do negócio.*

*Mas, no nosso caso do petróleo, essas fórmulas e condições elementares da competência do govêrno para resolver a questão, estão sendo intoleravelmente atropeladas por dois grupos demagógicos, que tem um deles interêsses estrangeiros a defender e o outro levado à reboque, exceto poucos participantes de boa-fé, resulta em aliados da conspiração comunista.*

*Com estudo do assunto e conhecimento técnico, estão empenhados no debate, de um lado, figuras como o sr. general Juarez Tavora, o sr. deputado Odilon Braga e o jornalista sr. Carlos de Lacerda — do outro lado o sr. general Horta Barbosa e, num plano politico-sentimental, o presidente sr. Artur Bernardes. São todos pessoas reconhecidamente idoneas, competentes e capazes. Apresentam a questão ao público por faces diversas e diversamente inteligentes. Colaboram, todavia, num plano do interêsse público no qual o ardor e a paixão são indices da sinceridade patriótica.*

*Aparecem, porém, na zona crepuscular do debate, interêsses que não são os do Brasil nem que traduzam o empenho de encontrar as melhores soluções brasileiras. Êsses agentes provocadores são cinicos e escandalosos quando se apresentam a serviço de uma potência; mas não menos repugnantes quando se exaltam por demagogia e exibicionismo, explorando instintos nacionalistas que deveriam ser incompativeis com a aliança bolchevique.*

*A campanha comunista que procura envolver certos grupos de moços incautos e desprevenidos — é francamente uma campanha organizada em Moscou, serve os propósitos econômicos e militares da Russia, especialmente dirigidos contra os Estados Unidos. A excitação do populacho numa luta de infâmias, mentiras e calúnias faz parte da técnica do golpe de Estado que ainda agora se aplicou em Bogotá. Não somente não há nenhuma outra explicação para a atitude exarcebada dos comunistas e cripto-comunistas, como essa única no seu jornal todos os dias se exibe, esforçando-se os cabrochas de Prestes em fingir-se realmente temerosos de que se apossem os norte-americanos das nossas jazidas petroliferas. O "petróleo é nosso", repetem os comparsas, virando um olho para o Kremlin.*

*Não estamos compreendendo a atitude indiferente da policia, permitindo a agitação nas ruas, a provocação à desordem, a excitação de falsas paixões patrióticas em tôrno de uma questão técnica, econômica, financeira, da exclusiva competência do govêrno e das câmaras legislativas e que nêsse plano está sendo tratada por estudiosos e competentes. Visivelmente, tal assunto não é dos que provocam manifestações de rua por interessar tendencias e sentimentos populares. Cabe, pois, à policia investigar as verdadeiras intenções, os objetivos politicos, os fins internacionais dêsses estranhos zelosos de uma riqueza, que é certamente nossa e será, por decisão do govêrno, explorada e mobilizada no máximo de nossas possibilidades e vantagens.*

Comunista Togliatti

## DISPÕEM NA ITÁLIA DE 400 MIL GUERRILHEIROS E "COMITÉS DE AÇÃO" NAS CIDADES E ALDEIAS

### Bem Armados e Municiados — Tentariam Repetir a Tchecoslovaquia — Na Italia Ha Força de Resistencia: Exército, Policia, Carabineiros e Uma Milicia Catolica

Democrata Cristão De Gasperi

MILÃO, 14 (Por George Herald, do International News Service) — O ambiente de tensão tornou-se hoje mais perceptivel nesta cidade industrial do Norte da Italia, depois que, em uma declaração pre-eleitoral, o chefe do governo Alcide De Gasperi advertiu aos comunistas para que desistam de qualquer proposito que alimentem de levar a efeito uma insurreição.

As autoridades italianas estão alerta em todo o país, enquanto o povo se pergunta se os comunistas podem apoderar-se do poder, pela força, como já o fizeram na Tchecoslovaquia. Um estudo da situação indica que os comunistas fizeram cuidadosos preparativos para levar avante esse golpe. Nos circulos governamentais declara-se que existem provas de que, durante os ultimos meses, os comunistas estiveram recebendo armas, em grande quantidade, procedentes da Iugoslavia, França e, mesmo, da Espanha. Além disso, muitos operarios comunistas que trabalham nas fabricas de armamentos do Norte da Italia — Breda e Falk — fabricaram clandestinamente grande numero de metralhadoras e rifles automaticos para uso proprio, com material subtraido do trabalho.

De outra parte, nos circulos oficiais calcula-se que em caso de uma insurreição, os comunistas italianos poderiam dispor de um 400 000 guerrilheiros todos bem armados. Afirmam tambem esses circulos que em muitas cidades e aldeias, funcionam "comités de ação" analogos aos existentes na Tchecoslovaquia. Acrescentam ainda que a organização comunista na Italia é tão boa e tão eficiente como qualquer das quinta-colunas mantidas por Stalin na Europa.

Todavia, vale notar que uma revolução vermelha na Italia encontraria pela frente o Exercito, a Policia, os Carabineiros e uma forte milicia de choque integrada por membros catolicos da resistencia da ultima guerra. Informantes esclarecidos asseguram que o Exercito tomou medidas adequadas para garantir a ordem nas grandes cidades, bem como para proteger os centros de comunicações, as centrais eletricas, as radio-emissões e as ferrovias. As tropas do governo dispõem de suficientes tanques e armamento pesado para manter o controle sobre as zonas estrategicas. Merece assinalar-se tambem que entre a oficialidade italiana não existem comunistas, como era o caso da Tchecoslovaquia e Rumania.

Depois da libertação, em 1945 a policia italiana era integrada por uma grande parte de co-

(Conclui na 8a pagina)

## ESTRANHA O SECRETÁRIO DE ESTADO OS ACONTECIMENTOS

### As Caracteristicas do Levante de Bogotá — A Primeira Sessão Depois da Reabertura — Aprovados o Nome da Organização e o Artigo Primeiro do Pacto

WASHINGTON, 14 (U. P.) — O secretario interino de Estado, sr. Lovett, declarou a jornalistas que as ultimas informações recebidas de Bogotá pelo Departamento de Estado dizem que os funcionarios norte-americanos ora na capital da Colombia, consideram que o aspecto mais significativo dos disturbios foi "o grau de organização e planejamento" que ficou evidenciado imediatamente apos o assassinato do dirigente liberal Jorge Eliecer Gaitan.

A's 11,20 horas, Lovett afastou-se por alguns minutos para atender a um chamado telefonico de Bogotá. Depois disse aos jornalistas norte-americanos que novas informações de Bogotá reiteravam as primeiras noticias no sentido de que a causa fundamental dos disturbios não foi o descontentamento social.

Um reporter disse a Lovett ter ouvido em esferas latino-americanas que a revolta foi devida a que os comunistas se aproveitaram da existencia de um descontentamento social.

Então, Lovett modificou a sua declaração anterior e admitiu que as palavras do reporter "constituiam uma justa interpretação de informações que acabamos de receber".

Acrescentou Lovett que o Departamento de Estado não tinha dados sobre a identidade do homem que matou Gaitan, alem dos que foram publicados nos jornais de Bogotá, que reproduziram a impressão digital do polegar do criminoso.

Disse o secretario interino não haver provas de que o criminoso fosse do Partido Conservador. Assinalou Lovett que os funcionarios norte-americanos em Bogotá não estavam tão interessados nesse aspecto da situação como nas provas da "orientação e planejamentos centrais" dos disturbios.

Depois Lovett frisou que de acordo com a ultima noticia sobre Medellin, recebida pelo Departamento de Estado, reinava tranquilidade ali e que os bancos funcionavam normalmente e a situação alimenticia era boa.

Uma informação do consul norte-americano em Medellin dizia que a incapacidade da autoridades locais de impedir os primeiros atos de violencia foi devida, aparentemente, ao fato de que contingentes militares haviam sido enviados para proteger as usinas eletricas e instalações de aguas correntes, e, por outro lado, a policia estava desarmada.

(Conclui na 8a pagina)

## ABREVIARÃO OS TRABALHOS DA CONFERÊNCIA DE BOGOTÁ

### Será Feita Uma Conferencia Economica Em Buenos Aires — Apenas o Pacto e a Moção Anti-Comunista — Manobra Argentina, Protesto do Brasil

BOGOTA' 13 (De Octavio Thyrso, enviado especial do DIARIO CARIOCA, via All America) — No sentido de abreviar os trabalhos da Conferencia Inter-Americana, resolveu-se que os assuntos economicos serão deixados para uma conferencia especial, em Buenos Aires. O objetivo dos delegados será, portanto, a assinatura do pacto constitutivo sobre cujos pontos principais ha mais ou menos acordo, e a aprovação da moção anti-comunista.

MANOBRA ARGENTINA, PROTESTO DO BRASIL

BOGOTA', 13 (De Octavio Thyrso, enviado especial do DIARIO CARIOCA, via All America) — A Argentina pretendeu tornar-se campeã da continuação da Conferencia de Bogotá. Promovendo uma reunião para a qual não foi convidado o sr. João Neves da Fontoura, foi aprovada a moção naquele sentido. O Brasil protestou contra a atitude inamistosa.

Realmente o sr. João Neves foi o primeiro delegado que agiu no sentido de prosseguir a Conferencia de Bogotá. Logo no dia seguinte dos acontecimentos procurou, em companhia dos jornalistas, o general Marshall e o chanceler Bramuglia, a fim de obter que não se interrompesse o conclave.

Na reunião de hoje, assentou-se que a Nona Conferencia Pan-Americana não cessará suas atividades.

2 CONTRA A MOÇÃO ANTI-COMUNISTA

BOGOTA', 13 (De Octavio Thyrso, enviado especial do DIARIO CARIOCA, via All America) — Não obstante as inequivocas provas da atividade dos vermelhos na revolução, parece, ainda, dificil á Conferencia aprovar uma moção unanime anti-comunista. Na ultima reunião realizada, a Argentina e a Venezuela se opuseram a isso.

DETEM-SE OS ULTIMOS ATIRADORES

BOGOTA', 13 (De Octavio Thyrso, enviado especial do DIARIO CARIOCA, via All America) — A cidade está mais tranquila. Os ultimos atiradores estão sendo detidos pelo Exercito. O Capitolio está limpo, promovendo-se ao mesmo tempo o desentulho das ruas.

O balanço dos acontecimentos é tragico: cerca de cinco mil estabelecimentos destruidos, seiscentos mortos, mil feridos. Ha estrangeiros entre os mortos.

(Conclui na 8a pagina)

## Manobra do Com. Peixoto no E. do Rio

### As Decisões de Uma Reunião Secreta do PSD Fluminense

A Comissão Executiva do P.S.D., seção do Estado do Rio, reuniu-se ontem, secretamente, na sede do partido, em Niterói, sob a presidencia do sr. Amaral Peixoto. Estiveram presentes todos os deputados federais pelo P.S.D. com exclusão dos srs. Eduardo Duvivier e Heitor Collet, e mais os tres senadores, a bancada do partido na Assembléia Estadual, e ainda o sr. Carlos Roberto de Aguiar Moreira, secretario particular do presidente da Republica.

Abrindo a reunião, o sr. Amaral Peixoto disse inicial-

(Conclui na 8a pagina)

## A SOLUÇÃO DO CASO PAULISTA NAS MÃOS DO MINISTRO ADROALDO MESQUITA DA COSTA

### Talvez Demore Alguns Dias Dada a Volumosa Documentação, Contida Em Oito Pastas — Rompe Com Ademar Um Deputado Federal de Seu Partido — Aproximação Impossivel

Falhando o golpe dos deputados "ademaristas", na tentativa de torcer o sentido das cartas dirigidas pelo presidente da Republica ás oposições paulistas — a questão acabou por encontrar completo esclarecimento no substitutivo apresentado ontem na Camara pelo lider da maioria, deputado Acurcio Torres.

Neste substitutivo o sr. Acurcio Torres deixou claro que o caso paulista continuava "em aberto": o presidente da Republica não era a favor nem contra a intervenção — "sua excia dignificando como sempre sua alta magistratura procederá nesta emergencia de nossa vida politica dentro dos preceitos da Constituição e das leis e em perfeita consonancia com os alevantados e respeitaveis interesses de São Paulo e do Brasil".

No momento portanto o que existe de concreto é o encaminhamento ao ministro da Justiça, de toda a copiosa documentação sobre os crimes do sr. Ademar de Barros.

Aguarda-se pois a palavra do sr. Adroaldo Mesquita sendo de admitir que o exame daquela documentação ainda demore alguns dias, uma vez que as provas contrarias ao atual governador paulista encheram nada menos de oito pastas.

ROMPIMENTO

A nota do dia politico de

Ministro Adroaldo Mesquita

hoje deve ser dada pelo deputado Franklin de Almeida, que, logo mais, pronunciará importante discurso na Camara, rompendo com o sr. Ademar de Barros.

A decisão do sr. Franklin de Almeida adquire especial significação, uma vez que o representante paulista foi eleito pela legenda do PSP (partido do sr. Ademar de Barros), mas agora, diante dos abusos praticados pelo atual governo paulista, não pôde continuar nas antigas fileiras do partido.

TENTATIVA FRUSTRADA

Chegou ontem a esta capital um tal sr. Jaffet, que se disse emissario do sr. Ademar de Barros e veio com propositos de pacificação.

Para os circulos oposicionistas de S. Paulo, o referido sr. Jaffet não apresentou credenciais para qualquer missão politica, sabendo-se apenas que se trata de pessoa de largos recursos financeiros.

Alem disso, qualquer tentativa de aproximação com o sr. Ademar de Barros é inutil: "com Ademar nada", é a firme decisão do PSD, UDN, PR e PTB.

De fato, confirmam todos os elementos oposicionistas que, colocada a questão Ademar em termos dos mais graves delitos comuns e de responsabilidade, como mandava a verdade, torna-se ofensivo até admitir qualquer ligação com o mencionado criminoso.

## Boicotam os Russos a Investigação

BERLIM, 14 (INS) — Os sovieticos boicotaram a sessão de abertura na investigação sobre o choque de um avião transporte britanico com um aparelho caça sovietico sobre Berlim, a 5 de abril, acidente que causou a morte de 15 pessoas.

Um porta-voz britanico revelou que o general sovietico Alexandrov telefonou ontem á meia-noite dizendo que os russos colaborariam na investigação, mas que se limitariam a ouvir testemunhos de cidadãos ingleses e sovieticos.

O Comodoro do Ar Rez Vaite notificou aos russos que insistiria em aceitar o testemunho de qualquer pessoa, independentemente de sua nacionalidade.

DA BANCADA DE IMPRENSA

# UM DIA SEM ASSUNTO

Pelo Cronista Parlamentar do DIARIO CARIOCA

Tendo assistido á sessão da Camara, onde não conseguiu assunto para comentar, o encarregado desta seção sente-se em férias. Houve longo debate sobre o projeto 465-A, de 1947, que considera estaveis os servidores publicos da União, das Autarquias, dos Estados ou Municipios que tenham servido nas forças armadas durante a guerra. Mas o tema é fraco para comentario, apesar do discurso do sr. Gilberto Valente em defesa do parecer Plinio Barreto, que tinha opinado no sentido de se restringir o favor aos que, realmente, hajam combatido na Europa.

DISCURSO INACABADO E NOTICIAS DE PERNAMBUCO

Houve um discurso inacabado do sr. Pacheco de Oliveira, ainda sobre a organização dos partidos. O orador concluirá hoje, de acordo com o que decidiu o sr. Graco Cardoso, uma vez que ninguem se lembrou de requerer a prorrogação da praxe. E houve uma série de intervenções mais ou menos inconvenientes do sr. João Botelho, que ontem estava impossivel.

Um dia fraco. O petroleo é tema de conversas e consultas extra-plenario. Recem-chegado de Pernambuco e recebido com as honras que lhe são devidas, reassume sua cadeira o sr. Gilberto Freyre, muito pouco satisfeito com o rumo que o sr. Barbosa Lima vem imprimindo ao governo do Estado.

— "Está sucedendo o que eu tinha previsto", informa-nos o grande escritor. "Vocês aqui do Sul diziam que o Mestre estava enganado... Enganado o quê, meu velho, como diz o nosso Rodrigo M. F. de Andrade. Estava certissimo."

PETROLEO, BACALHAU, TABELAS

O eminente sociologo era, porem, requisitado para conversar com alguns companheiros de bancada e com ele fugia-nos a esperança de um assunto pernambucano. O petroleo... livre-nos Deus de cair na tentação de discuti-lo sem o "visto" do nosso querido confrade e amigo sr. Carlos Lacerda. Tendo visto arderem as barbas do sr. Hermes Lima, cumpre-nos pôr as nossas de môlho, como recomenda a sabedoria popular.

Falemos, antes, do bacalhau, segundo a definição merciologica do sr. Nino Gallo, neste jornal. Os artigos desse nosso colaborador ilustram eloquentemente as atividades e criterios dos técnicos na fixação de preços. Entretanto, parece depreender-se dos seus comentarios que o articulista é contra os criterios adotados, mas a favor do principio do tabelamento. Ou não teremos compreendido bem?

DECRETEMOS A ECONOMIA

O Governo parece ter enveredado por outro rumo, em materia economica, ao que se vê das recentes medidas tendentes a fazer baixar indiretamente o custo da vida, favorecendo a importação dos generos em falta e em alta e proibindo a exportação dos mesmos. Medidas que mereceram o aplauso do sr. Aliomar Baleeiro e dir-se-ia tomadas sem realmente adequadas a promover a baixa, angustiosamente desejada pela população.

Leia-se, porém, um economista dos modernos, que, felizmente, não faltam por aqui: as velhas leis estavam erradas, redondamente erradas. O fenomeno é completamente diverso. A afluencia dos generos de procedencia estrangeira encarece prodigiosamente o respectivo custo. Quanto mais generos mais cara a vida, como êsses técnicos demonstram sem a menor dificuldade. O mais é demagogia.

Portanto, não há nada a fazer. Decretemos a economia. Sabiamente, como querem e ensinam os economistas modernos, isto é, de tal forma que os produtores vendam mais caro e os consumidores comprem mais barato. O que é preciso é generalizar aquela solução dada certa vez ao problema da chamada "defesa do café", que o Governo, em mensagem, dizia ter sido tão feliz que, por ela, todos ganhavam: o produtor, o intermediario, o consumidor, o torrador, o exportador, o comprador estrangeiro e, por ultimo, os paises concorrentes. De onde saiam, quem pagava os lucros de todos é que não ficou muito claro, até que a crise começou a trazer algum esclarecimento.

VERDADES E PARADOXOS

Enfim, isso ainda foi no mundo velho, antes da economia ter assumido universalmente a sua atual fisionomia, que é a de uma "gaia cienza". Nos dias que correm as verdades proclamadas são tão surpreendentes que as antigas verdades se tornam paradoxais. Ridiculamente paradoxais. "Olha ali", aponta-se na rua, "um homem que acredita na lei da oferta e da procura". Realmente. Que palhaço!

## SENADO

### Fechamento dos Frigorificos Gauchos

Na sessão de ontem não houve mais uma vez, matéria na Ordem do Dia.

O unico orador da tarde foi o sr. Salgado Filho, voltando a falar da repercussão da proibição do envio de generos alimenticios para o exterior no Rio Grande do Sul.

Comentou o fechamento de dois frigorificos gauchos, acentuando o problema do desemprego, como dano imediato e o desaproveitamento do gado, na época da engorda, como dano remoto.

Lê varios telegramas de associações de classe do seu Estado destacando os drasticos efeitos da proibição na economia do Rio Grande do Sul.

E, por ultimo, renova o apelo anteriormente feito, no sentido do presidente da Republica revogar o ato.

O sr. Joaquim Pires solicitou o regime de urgencia para a proposição que auxilia o Maranhão, o Piauí e a Paraiba com trinta milhões de cruzeiros para seu desenvolvimento economico. A solicitação foi aprovada.

## ASSEMBLÉIA FLUMINENSE

### Violenta Crítica à Administração da Frota Carioca

#### Não Ha Horario No Trafego de Lanchas e Barcas Entre o Rio e Niterói — Requerimentos No Expediente — Concurso e Institutos — Um Só Requerimento Na Ordem do Dia

Sob a presidencia do sr. Bezerra de Menezes, a sessão de ontem, teve inicio ás 14.20 horas.

Em seguida á aprovação da ata da sessão anterior, o que foi feito sem correções por parte dos deputados, o secretario passou á leitura do expediente, no qual, nada houve de importancia a mencionar.

O primeiro orador inscrito na hora do expediente era o sr. Vasconcelos Torres, que fez uso da palavra durante cerca de vinte minutos para voltar a discutir a questão do trafego entre o Rio e Niteroi, desta vez dirigindo sua critica á Frota Carioca.

Disse o orador, que esta companhia tinha decidido ha dias suspender as lanchas que costumavam fazer a travessia depois das 24 horas, porque estas não davam lucro, passando em seguida a generalizar sua critica a outros aspectos, principalmente no que se refere ao cais de atracação de Niteroi, construido em cima de paus velhos e podres e constituindo uma constante ameaça aos passageiros das lanchas.

O sr. Vasconcelos Torres, antes de concluir sua oração, ainda se referiu á Cantareira, declarando que esta Companhia não conhecia mais horarios, e outra coisa não fazia senão desservir o povo á custa do qual vivia.

REQUERIMENTOS

O sr. Cardoso de Miranda justificou dois requerimentos, o primeiro dirigido ao ministro da Viação e pretendendo o restabelecimento da agencia dos Correios e Telegrafos, no distrito de Pedro do Rio, em Petropolis; o segundo, pedindo a nomeação de uma comissão de deputados para representar a Assembléia na posse do novo bispo de Niteroi.

Os requerimentos foram aprovados.

O sr. Mario Fonseca, lider pebebista, defendeu, a seguir, um requerimento pedindo um voto de louvor ao Exercito Nacional pela passagem do aniversario da batalha de Montese, falando sobre o episodio num elogio ás armas nacionais.

O sr. Arlindo Rodrigues foi o seguinte orador que justificou requerimento, pretendendo que a Assembléia telegrafasse á familia do deputado Infante Vieira o e se achar este enfermo: no mesmo requerimento, pedia tambem que outro telegrama fosse enviado ao deputado Teotonio Araujo, com os pesames da Assembléia pelo falecimento do progenitor.

CONCURSOS E INSTITUTOS

Os demais oradores ainda na hora do expediente, foram os srs. Paula Lobo e Hipolito Porto.

O sr. Paula Lobo falou sobre a situação dificil em que se encontram os operarios do "Diario Oficial", pela insignificancia dos salarios que percebem estendendo seus comentarios ao atraso na impressão do "Diario da Assembléia", e á maneira ridicula como foi realizado um concurso na Assembléia pouco antes desta ser reaberta para dar inicio aos trabalhos legislativos do presente periodo.

O sr. Hipolito Porto, referiu-se aos Institutos, fazendo violenta critica á direção dos mesmos que afirmou preferirem se dedicar a construções pomposas nas cidades, desprezando o interesse e o conforto dos seus proprios associados.

ORDEM DO DIA

Na ordem do dia constou apenas o requerimento do sr. Vasconcelos Torres, pedindo a inserção nos anais de todos os discursos pronunciados no ato da assinatura do acordo interpartidario, requerimento que, na sessão anterior, provocara longos debates, tendo falado quase todos os deputados presentes, não havendo, entretanto, numero para a votação.

Posto em votação, ontem, foi o requerimento aprovado, sendo consequentemente rejeitado o parecer da Comissão Executiva, que opinara favoravelmente á inserção somente do discurso do presidente da Republica.

Passando á explicação pessoal e não havendo quem quisesse fazer uso da palavra, o presidente encerrou a sessão, ás 15.10 horas.

Dr. Pereira Valle
CLINICA GERAL E DE SENHORAS
CARMO 6, S. 608 — 2as. 4as. 6as. das 15 ás 17 hs. — Fone 42-4547

## CAMARA

### Reversão Para a Ativa do Exército do Marechal Mascarenhas de Morais

#### AS COMEMORAÇÕES DA TOMADA DE MONTESE E O PROJETO APRESENTADO — A SESSÃO

A primeira parte da sessão de ontem foi dedicada ás comemorações da tomada de Montese, feito das Forças Expedicionarias Brasileiras na campanha italiana, há tres anos passados. Entre outros oradores, falaram os deputados Gilberto Valente e Rui Almeida tendo este ultimo apresentado um projeto revertendo o marechal Mascarenhas de Morais para a ativa.

O PROJETO

Em suas varias considerações, diz o projeto que "o marechal João Batista Mascarenhas de Morais é um valoroso e experimentado chefe militar" e que "a administração do país, ante a gravidade da hora presente, não deve prescindir da colaboração de experimentados chefes militares, participantes da 2ª Guerra Mundial";

"O Congresso Nacional decreta:

Art. Será investido no posto de marechal do Exército, logo que seja promulgada a presente Lei, o marechal João Batista Mascarenhas de Morais que, por esse motivo reverterá e permanecerá em Serviço ativo enquanto viver".

MOÇÃO A' ITALIA

No fim da homenagem á Montese, foram votados e aprovados alguns requerimentos, inclusive o substitutivo da Comissão de Diplomacia e Tratado, á indicação do sr. Crepory Franco pedindo uma moção de solidariedade ao povo italiano, o substitutivo da Comissão deseja ao povo italiano que, nas proximas eleições saiam vitoriosos os principios de democracia e os ideais de paz e liberdade.

ORDEM DO DIA

Apesar do pedido de verificação do deputado Pedro Pomar, o primeiro projeto de avulso foi aprovado. Na votação da proposição considerando estaveis os servidores publicos da União, Autarquias dos Estados ou Municipios que tenham servido nas forças armadas, em época de guerra. Sucederam-se varios oradores todos contra o projeto tendo apenas o sr. João Botelho defendido a mesma. O projeto achou ele, como o deputado Barreto Pinto devia ser reexaminado devendo os pareceres contrarios serem anulados. O projeto, não em virtude dos argumentos daqueles dois teve sua votação adiada por 10 dias.

Esgotada a matéria em votação, falou o sr. Pacheco de Oliveira sobre a organização do Partido.

A MATERIA APROVADA

Projeto n. 68, de 1948 dando nova redação ao paragrafo unico do art. 2º da Lei n 140, de 1947 que autoriza o ministro da Fazenda a mandar cunhar na casa da Moeda a importancia de Cr$ .......... 64.000.000,00, em moedas divisionarias; tendo parecer da Comissão de Finanças e voto em separado do sr. Fernando Nobrega (discussão unica).

Projeto n 20 A de 1947 permitindo a inscrição na Ordem dos Advogados do Brasil aos formados pelo Curso Superior de Administração e Finanças antes de 1º de maio de 1940 e que antes dessa data tenham sido professores de Direito em escolas reconhecidas pelo Governo Federal com pareceres das Comissões de Constituição e Justiça e de Educação e Cultura contrarios ao Projeto (discussão inicial).

Projeto n. 47 A, de 1947, dispondo sobre a escrituração fiscal de importação de papel; tendo parecer com substitutivo da Comissão de Finanças (discussão inicial).

Projeto n. 70 A de 1947, proibindo nas capitais e cidades do Nordeste servidas por estradas de ferro a instalação de novas caldeiras a lenha com consumo acima de dez toneladas diarias (discussão inicial).

Projeto n. 1 126 de 1947 ratificando o Convenio Cultural, firmado no Rio de Janeiro em 16 de abril de 1947 pelos governos do Brasil e do Reino Unido da Grã Bretanha e Irlanda do Norte (discussão unica).

Projeto n. 1 163, de 1947-48, concedendo isenção de direitos de importação e demais taxas aduaneiras para material destinado á Companhia Luz e Força "Santa Cruz" com voto contrario do sr. Fernando Nobrega (discussão inicial)

Projeto n. 1 196 de 1947-4 autorizando a abertura pelo Ministério da Viação e Obras Publicas, do credito especial de Cr$ 17 852.400 00, para ocorrer, em 1947 ao pagamento de diversas despesas (discussão unica).

### Agraciado Com a Ordem Nacional do Cruzeiro

O presidente da Republica resolveu conferir á Ordem Nacional do Cruzeiro do Sul, no grau de comendador ao sr. Gaspar Sans y Tovar conselheiro da embaixada da Espanha no Brasil.

### Reduzindo o Tempo de Serviço Na Tropa Para Efeito de Promoção

O presidente da Republica assinou decreto, reduzindo temporariamente, a 12 meses o termo de serviço na tropa, para promoção aos postos de capitão de mar e guerra capitão de fragata e capitão de corveta do Corpo de Oficiais Fuzileiros Navais.

### Comemorações do "Dia Panamericano"

O coronel João Batista Magalhães, pronunciou ontem, no Instituto Historico e Geografico Brasileiro, em sessão inicial dos seus trabalhos no corrente ano uma conferencia sobre o "Dia Panamericano", tendo abordado varios aspectos da formação do espirito americano, no seio dos povos latinos.

Em seguida, fez minucioso estudo sobre o americanismo em face da evolução da cultura dos povos latino-americanos, declarando que a politica de "boa vizinhança, instituida por Roosevelt foi um gigantesco passo que a humanidade deu pela unificação dos seus ideais puramente democraticos.

### Conselheiros Comerciais das Embaixadas Em Quitandinha

Correspondendo ao convite que lhes foi endereçado pela Exposição Internacional de Industria e Comercio os conselheiros comerciais e representantes dos Serviços Economicos das Diferentes Embaixadas estrangeiras no Brasil, participarão hoje, ás 13.30 horas, do almoço que lhes será oferecido em Quitandinha.

### O Desfile de Hoje dos 18 Mil Conscritos

A tropa da guarnição da Vila Militar e Deodoro, bem como a de São Cristovão, serão passadas em revista hoje, pelos generais Canrobert Pereira da Costa, titular da Guerra e Zenobio da Costa, comandante da Zona Militar de Leste.

Trata-se de uma revista de mostra de pessoal em que serão apresentados os conscritos recem-incorporados ao Exercito e que estão no inicio do primeiro periodo de instrução.

Formará toda a tropa a par num efetivo de mais de 18 mil homens.

## Camara dos Vereadores

### AMEAÇA RENUNCIAR O SR. JAIME FERREIRA

#### NÃO VOLTARA' MAIS A' CAMARA ATE' QUE SE RESOLVA A CRISE

Mais um vereador anunciou sua renuncia na Camara do Distrito Federal: o sr. Jaime Ferreira.

Antes fez um apelo para que as correntes no seio dos diversos partidos se harmonizem e elejam, finalmente, os membros da Mesa.

Se tal não acontecer, renunciará.

E até que tudo se resolva não voltara ao plenario aguardando em casa a noticia da harmonização dos grupos.

Na sessão de ontem outros vereadores estiveram ao microfone, sendo eles os srs. Pais Leme, Murilo Lavrador, José Junqueira, Ligia Lessa Bastos, Frota Aguiar, Bartlet James e Ari Barroso.

Os assuntos tratados versaram sobre a crise da Camara homenagem proposta á memoria do vereador Felipe Cardoso, por motivo da passagem do primeiro centenario do seu nascimento; tomada de Montese; requerimentos de informações; passagem do Dia Panamericano e uso dos automoveis oficiais pelos membros da Mesa.

Anunciada a Ordem do Dia, que se vem arrastando desde o dia 1 do corrente, verificou-se não haver numero, sendo prorrogada mais uma vez.

### Quadros de Pessoal do I A P C.

Assinou o presidente da Republica um decreto expedindo novos quadros de pessoal do Instituto de Aposentadoria e Pensões dos Comerciarios.

## Alteração da Lei Sobre Dinheiro e Objetos Depositados Em Banco

### Prescrição-Mensagem do Chefe do Governo á Camara dos Deputados

A mensagem que o presidente da Republica enviou á Camara acompanhada de anteprojeto de lei alterando o artigo 1º da Lei n. 370 de 4 de janeiro de 1937 dispõe sobre dinheiro e objetos depositados em bancos e estabelecimentos similares. Baseia-se esta mensagem numa justificação do Ministerio da Fazenda que achou necessario a modificação dos dispositivos da lei n 370 de 4 de janeiro de 1937 e do decreto 1508 de 15 de março de 1937.

A proposta para a modificação da Lei considera abandonados o dinheiro e os objetos de ouro platina prata pedras preciosas, assim como bens e valores de qualquer natureza; a apresentação porém da caderneta comprobatoria do deposito em dinheiro para contagem e lançamento de juros interrompe a prescrição.

## TRABALHO NAS COMISSÕES

### Empatada a Votação Sôbre Provisionamento de Dentistas

#### Sabotagem Contra o Bem da Amazonia — Aprovado o Art. 5.º da Lei do Inquilinato

A Comissão de Finanças da Camara dos Deputados gastou toda a seção de ontem discutindo a redação do artigo 5.º do Substitutivo ao projeto de Lei do Inquilinato, apresentado pelo sr. Diocleciо Duarte. Finalmente foi ele aprovado, com emendas.

COMISSÃO DE EDUCAÇÃO E CULTURA

Foi adiada a discussão do projeto de nova prova de habilitação para licenciamento de dentistas praticos, em virtude de se ter verificado empate na votação. A materia deverá ser solucionada na proxima sessão.

COMISSÃO DE VALORIZAÇÃO ECONOMICA DO AMAZONAS

O sr. Otavio Meira, presidente do Banco de Credito da Borracha, fez ontem uma dissertação perante a Comissão de Valorização Economica do Amazonas. Logo após, o sr. Agostinho Monteiro propôs que se realizasse uma reunião de todos os representantes da Amazonia, quer na Camara, quer no Senado, a fim de se proceder a um estudo conjunto. Sua proposta foi aprovada por unanimidade.

O sr. Aluizio Ferreira acusou os srs. Ailton Furtado e Francisco Leopoldo de estarem obstruindo as iniciativas com relação á Amazonia com uma campanha injusta contra os seringalistas do Amazonas e do Acre. Na falta de mais assunto, a Comissão aprovou um voto de congratulações com o presidente da Republica e outro com o sr. Hugo Carneiro.

### Em Viagem de Inspeção Seguirá Amanhã, o Ministro da Marinha

Amanhã, deverá seguir, em viagem de inspeção ás Bases e Distritos Navais do Nordeste e Norte do país, o almirante Silvio de Noronha, ministro da Marinha.

Integrando a comitiva de s. excia., viajarão o capitão de mar e guerra, César Mauritý da Cunha, capitão de fragata Fernando Carlos Matos, capitão de corveta Aurélio Vaz Vale Silva e os capitães-tenentes João de Noronha e Luiz de Miranda, ajudante de ordens.

O ministro e sua comitiva viajarão em avião especial da F. A. B. e deverá escalar nas seguintes capitais: — Salvador Natal, Recife e Rio.

### O Piloto Salvou-se de Para-quedas

Ontem, cerca das 10.30, o avião P-47-40, serie 4.549.247, pilotado pelo 2.º tenente João Luis Moreira Fonseca, quando fazia exercicios na região de Santa Cruz entrou em parafuso de dorso. O piloto conseguiu saltar de pára-quedas, salvando-se. O aparelho foi projetar-se no laranjal de Sepetiba.

### O Aniversario da 1.ª Cia. de Intendencia da 1.ª Divisão de Infantaria

Transcorre hoje mais um aniversario da fundação da 1ª Cia. de Intendencia da 1ª Divisão de Infantaria na Vila Militar.

Para a comemoração da data o seu comandante organizou uma série de festejos internos.

Esta unidade prestou serviços relevantes na campanha da Italia.

Para os festejos foram convidadas as altas autoridades do Exército brasileiro.

COMPRA-SE TUDO
Roupas usadas, máquinas de escrever e de costura ventiladores, enceradeiras, radios tudo que represente valor. Atende-se a domicilio. Sr. Moysés Fone 43-7180

FABRICA BANGÚ
TECIDOS PERFEITOS
Preferidos no Brasil
BANGÚ
Grande successo em Buenos Ayres
EXIJA NA OURELLA
BANGÚ-INDUSTRIA BRASILEIRA

Sociedade Anonima Predial "DORA"

ASSEMBLEIA GERAL EXTRAORDINARIA (Art. 88 do decreto-lei n.º 2.627)

FICAM pelo presente convidados os senhores acionistas para a Assembléia geral extraordinaria a realizar-se na sua sede á Avenida Rio Branco, 86 (entrada pela Rua Buenos Aires) no dia 23 de abril de 1948, ás 14 horas, para tratar da seguinte ordem do dia: I — Organizar planos de construção para os lotes vagos; II — Venda em prestação de lotes; III — Possibilidade de venda das construções a longo prazo; IV — Possibilidade de onerar ou gravar as mesmas propriedades; V — Tratar de interesses gerais da sociedade. Rio de Janeiro, 14 de abril de 1948.

S. A. PREDIAL "DORA" — Dora Ornstein Gottlieb, diretor.

ESTE É O MES DO CREDIARIO GUANABARA
Compre o que quiser a prazo, nesses 30 dias, pelo preço de vendas a vista.
Av. 13 de Maio, 23, 5.º andar — Ed. "Darke"

DETETIVES PARTICULARES
Descoberta de paradeiros, informações comerciais, investigações pessoais, AGENCIA LYNCE LTDA. — Rua dos Invalidos, n.º 20 — Tel.: 22-1435

Nas Livrarias
ASPECTOS DA VIDA DO BRASIL
DE
BELMIRO VALVERDE
UMA HONESTA E CORAJOSA REVISÃO DE NOSSA HISTORIA POLITICA DA COLONIA AOS NOSSOS DIAS EXPLICANDO AS CAUSAS DA DESOLADORA SITUAÇÃO DO BRASIL
Pedidos pelo reembolso postal á LIVRARIA CIENTIFICA RUA DO OUVIDOR 147 — RIO DE JANEIRO
PREÇO: CR$ 50,00

Brotoejas Assaduras
POLVILHO ANTISSÉPTICO
GRANADO
Frieiras Suores fétidos

Dr. Newton Motta
Médico
DOENÇAS DE SENHORAS — OPERAÇÕES — PARTOS
Consultorio: Av. Rio Branco, 128 s/515
TEL. 42-6108
Consultas das 9 ás 12

PARA OS CABELOS
Use e não mude
JUVENTUDE ALEXANDRE
Dá vida, mocidade e VIGOR AOS CABELOS

FÁBRICA DE ESTOFOS DE LUXO
Grupos em couro para escritorio. Cortinas e Passadeiras. Consertos e Reformas
Monteiro Varão & Cia.
R. JOAQUIM PALHARES, 79 — F.: 28-9916

MAQUINA DE COSTURA DEFEITUOSA
Consertos e reformas em geral. — Compra-se em qualquer estado. Atende-se orçamentos a domicilio, sem compromisso — Carlos A. Rodrigues.
RUA ESTACIO DE SA N.º 37 — Tels.: 23-3900 e 32-7987

DOENÇAS DO AP.º RESPIRATORIO — TUBERCULOSE
Cons.: Dr. Silva de Novaes
HORA MARCADA
Av. Alm. Barroso, 97 - S./602 - 6.º andar - Das 16 em diante

# QUEREM USAR GUARANÁ APENAS NO RÓTULO DA BEBIDA: NO SEU FABRICO, DE MANEIRA NENHUMA

## Razões Alegadas: Alteraria o Seu Sabor e Teria Excesso de Cafeina

### Improcedentes, Segundo o Diretor do Instituto de Fermentação Em Entrevista ao DIARIO CARIOCA — Desentendimento Entre os Técnicos do Governo e os Delegados dos Sindicatos de Produtores — Muito Mais Cafeina Têm o Café, o Mate e o Chá da India

— Os objetivos da reunião para a regulamentação do uso do guaraná estão sendo deturpados para atender a certos interesses.

Esta declaração foi feita no decorrer de uma conversa com os jornalistas pelo sr. Joel Afonso Ferreira, diretor do Instituto de Fermentação, no intervalo de uma das sessões da conferencia convocada pelo ministro da Agricultura, para debater, conjuntamente com os industriais e os representantes dos Estados produtores, a regulamentação relativa á obrigatoriedade do emprego do guaraná nos produtos de propaganda baseada em seu nome.

No entanto desde que se iniciaram os trabalhos daquela conferencia que se estabeleceu um verdadeiro conflito entre os tecnicos, que representaram as autoridades publicas e os delegados dos sindicatos de produtores. E' que o debate foi desviado, passando-se da discussão em torno da fixação do emprego obrigatorio do guaraná em produtos cuja fabricação é anunciada á sua base para o combate á cafeina.

DESENTENDIMENTO ANTIGO

Os desentendimentos a esse respeito entre os tecnicos e os produtores vêm de longa data. Estes são acusados de lançarem ao mercado "guarana sem guaraná". E a isto respondem os fabricantes dizendo que uma quantidade minima de guarana acarretaria de uma só vez dois males: quebra do sabor do produto e prejuizo da saude do consumidor pela quantidade de cafeina contida na dose fixada.

MOTIVOS NÃO REVELADOS

Mas a esses argumentos, que novamente estão sendo invocados na conferencia promovida pelo Ministerio da Agricultura o sr. Joel Afonso responde com uma grave acusação:

— A reunião que ora se realiza, foi convocada para debater o uso do guaraná. Mas ela está sendo desviada, com explorações em torno da cafeina, por motivos que não são revelados e que, pelo contrario, se procura encobrir. Mas se verificarmos que o mesmo volume de café, mate ou chá da India teriam respectivamente 60, 50 e 40 miligramos de cafeina em 100 centimetros cubicos, quando a cafeina, pela qual seria responsavel o guaraná em igual quantidade, representaria apenas nove miligramos, verificamos quanto é ridiculo discutirmos o assunto sobre este aspecto. E isto leva-me a crer que se pretende fazer pouco do Poder Publico, impondo-se a este uma legislação para que a faça cumprir.

E a seguir, com ironia:

— Seria o mesmo que se propusesse ao destino fazer o Codigo Penal...

CONTRARIO A' ECONOMIA NACIONAL

— A verdade, no entanto — diz o sr. Joel Afonso — é que o combate que se está pretendendo dar á cafeina, alem de constituir uma resistencia ao emprego minimo do guarana com graves prejuizos para os Estados produtores, representa igualmente um recurso inteligente para dar combate a outros produtos. E' esta a minha impressão pessoal. E nem seria por outro motivo que se estaria deturpando os objetivos da conferencia. A prevalecer esse criterio, fugindo-se aos propositos de salvaguarda do interesse da economia nacional, passaremos a seguir aos interesses de certos grupos.

Uma coisa, no entanto, é preciso acentuar: o Instituto Agronomico opina pelo uso do guaraná. Só os industriarios cogitam da redução do uso da cafeina.

EXCELENTES RESULTADOS

A opinião do diretor do Instituto de Fermentação é igualmente compartilhada por outros tecnicos. O sr. Francisco Albuquerque, por exemplo, afirma ter realizado interessantes pesquisas sobre a cafeina contida na quantidade minima do guaraná recomendada, obtendo com isto excelentes resultados.

## A POLÍTICA

# UNANIMEMENTE, O STF NÃO CONHECEU DO RECURSO DO PARTIDO COMUNISTA

### UMA VEZ FECHADO, FECHADO PARA SEMPRE — AUXILIO A MOSCOU, SÓ NA ILEGALIDADE — SITUAÇÃO POLITICA EM GOIAZ

Por unanimidade, o Supremo Tribunal Federal, inclusive com o parecer do procurador geral da Republica, sr. Luis Gallotti, decidiu pelo não reconhecimento do recurso interposto pelo P.C.B., contra a decisão do T.S.E., que cassou o seu registro como partido politico.

A MELHOR POSSIVEL A SITUAÇÃO DO GOVERNO GOIANO

GOIANIA, 14 (Asapress) — Num balanço estatistico da situação politica de Goiaz, foi revelado que dos 30 deputados estaduais, os partidos que elegeram e apoiam o governador Coimbra Bueno contam com o apoio de 18, sendo um independente e os onze restantes que constituem a oposição. Nos municipios, dos 55 prefeitos eleitos, 38 pertencem ao partido e ás alas que apoiam o governo e os 17 restantes á oposição. Alguns desses 17 já hipotecaram apoio ao governo. Por ocasião do ultimo pleito municipal, foram eleitos 431 vereadores, dos quais 310 emprestam apoio politico e administrativo ao governo estadual, notando-se ainda que muitos dos vereadores eleitos pela oposição são simpaticos ao governo, cuja situação politica é, por esses motivos, a mais auspiciosa possivel. Por outro lado, salientam os politicos a circunstancia de contar o governo com a Assembléia Legislativa, que amanhã reabrirá seus trabalhos. O governo goiano está completando seu segundo ano de administração.

RENUNCIOU O PREFEITO

CURITIBA, 14 (Asapress) — O sr. Elpidio Monteiro Espinola, prefeito de São José dos Pinhais, grande municipio vizinho da capital, acaba de renunciar ao cargo.

Haverá nova eleição para preenchimento da vaga, sendo esta a primeira renovação do cargo de prefeito na atual fase politica.

RENUNCIOU O MANDATO

SANTA MARIA, 14 (Asapress) — O representante comunista na Camara dos Vereadores Hipolito Trevisan, dirigiu um oficio ao presidente daquela Casa Legislativa renunciando o mandato, alegando motivos de ordem particular.

2ª CONVENÇÃO DOS TRABALHADORES UDENISTAS

Terá inicio, no proximo sabado 17 do corrente, ás 15 horas, na séde nacional do partido, á rua México, n. 3-4º andar a 2ª Convenção do Departamento Trabalhista da U. D. N.

A ordem do dia é a seguinte:

1) Eleição do Conselho de Representantes; 2) Eleição dos delegados do Departamento Trabalhista á Convenção da U. D. N. do Distrito Federal; 3) — Eleição do Representante do Departamento no Diretorio da U. D. N. do Distrito Federal; 4) Eleição do Representante do Departamento no Diretorio Nacional do Partido.

A diretoria do Departamento Trabalhista, convida a todos os trabalhadores udenistas a assistirem esse conclave.

# Levar a Justiça do Trabalho aos Trabalhadores Municipais

### Desejam os Operários a Instalação de Junta de Conciliação e Julgamento Na Sede dos Municipios — Reunião do Ministro do Trabalho Com os Lideres Sindicais Na Sede do Sindicato dos Vendedores e Viajantes

O ministro Morvan Dias de Figueiredo presidiu ontem, sob o patrocinio do Sindicato dos Trabalhadores na Industria de Produtos Quimicos, uma reunião de operarios e empregados na séde do Sindicato dos Vendedores Viajantes do Rio de Janeiro, a fim de discutir e solucionar varios problemas do interesse da coletividade trabalhista brasileira.

JUNTAS PARA OS MUNICIPIOS

Entre as diversas questões suscitadas durante os debates, vale destacar aquela que diz respeito á criação de Juntas de Conciliação e Julgamento na Justiça do Trabalho na séde dos Municipios, levantada por um dos trabalhadores presentes. O orador fundamentou a sua tese provando por "a" mais "b" que, a falta desses orgãos naquelas localidades somente ha acarretado para a morosidade nas decisões dos dissidios deflagrados entre empregados e empregadores.

JUIZES ATAREFADOS

Ficando por conta do juiz da Justiça Comum, com jurisdição nestas ou naquelas Comarcas os processos passam logo ao encalhe, pois tais juizes mal dispõem de tempo para julgar os casos que lhe estão afetos naquela outra esfera judiciaria. Citou em prova das suas alegações, as declarações recentemente feitas pelo presidente do Tribunal Superior do Trabalho, o qual deixara bem claro que tais juntas trabalhistas municipais terão que vir, como um imperativo da realidade sindical brasileira. O ministro prometeu cuidar do assunto com muito cuidado e boa vontade.

POPULARIDADE

Ao iniciar a reunião, fizera uma saudação ao titular da pasta do Trabalho, em nome da entidade patrocinadora daquele encontro, um trabalhador do Distrito Federal, exaltando as qualidades pessoais do sr. Morvan Dias de Figueiredo e salientando a sua dedicação porfiada á causa das classes obreiras da Nação, com a qual convive cordialmente, a toda hora e em qualquer circunstancia.

## Regressou o General Zenobio

De Valença Estado do Rio regressou o comandante da Zona Militar de Leste, general Zenobio da Costa que se fez acompanhar dos coronel Oscar Rosas major Paulo Torres e capitão Vitor Santos, ajudante de ordens.

O general Zenobio da Costa esteve em visita de inspeção ao Batalhão de Saude sediado naquela cidade fluminense.

## Despacharam Com o Presidente da Republica

O presidente da Republica recebeu, ontem, no Palacio do Catete, para despacho os srs. general Canrobert Pereira da Costa ministro da Guerra e Adroaldo Mesquita da Costa ministro da Justiça.

Em consequencia, foi recebido o general Angelo Mendes de Morais, prefeito do Distrito Federal.

## Delegado do Brasil ao IV Congresso de Medicina Tropical e Malaria

O presidente da Republica assinou decreto designando o professor Heitor Praguer Froes e os doutores Emanuel Dias, Mario Pinotti e Valdemar de S... ca, para, sob a chefia do primeiro, constituirem a delegação do nosso país ao IV Congresso de Medicina Tropical e Malaria, a realizar-se em Washington, em maio.

ESTE É O MES DO CREDIARIO GUANABARA

Compre o que quiser a prazo nesses 30 dias pelo preço de vendas a vista.

Av. 13 de Maio 23, 5.º andar — Ed. "Darke"

# RESTRIÇÕES À PERMANÊNCIA DE MILITARES FORA DA CASERNA

### Quatro Anos de Ausencia Continua, no Máximo, Contra Seis de Serviço Ativo, no Minimo — Projeto Apresentado ao Senado

O senador João Vilasboas apresentou ao Senado um projeto de lei regulando o aproveitamento de militares em cargos publicos.

Esse projeto estabelece muitas restrições para o afastamento dos militares da tropa. Em primeiro lugar, submete a nomeação — que poderá ser do presidente da Republica, dos governadores e do prefeito do Distrito Federal — a licença prévia do Conselho de Segurança Nacional, condicionando-a mediante parecer do Estado Maior da arma a que pertencer o militar sobre a sua capacidade técnica ou especializada para o cargo e sobre a conveniencia de seu afastamento do serviço militar.

QUATRO ANOS

E' fixado o prazo maximo de 4 anos para permanencia do militar fora da tropa, não podendo voltar a exercer funções civis senão depois de seis anos de permanencia no serviço militar.

Se o militar aceitar nomeação para cargo de carater permanente será transferido para a reserva com direito apenas a contagem de tempo para aposentadoria no novo cargo. Desde o investimento nas novas funções, sejam temporarias ou permanentes, perderá o militar o direito aos vencimentos inerentes á sua condição de militar.

No caso de ocupar cargo eletivo ou de carater temporario, o militar terá direito a contagem de tempo de serviço para efeito de promoção por antiguidade e transferencia para a reserva ou reforma.

OITO ANOS, NO MAXIMO

Diz o paragrafo 2º do art 5º que "uma vez somados oito anos os periodos em que estiver o militar afastado da sua carreira em exercicio de função publica eletiva ou de nomeação, será ele transferido para a reserva, sem prejuizo da contagem de tempo para a reforma".

VOLTA

Os militares afastados do serviço de sua carreira e ocupando cargo ou função que não sejam de nomeação das autoridades citadas — presidente da Republica, prefeito do Distrito Federal e governadores dos Estados e Territorios — o não estejam exercendo cargo eletivo deverão retornar á atividade no prazo de 3 dias da data da publicação da lei.

AGUARDEM "VOZ DO RIO"!

O MAGAZINE SEMANAL ILUSTRADO, CUJO REAPARECIMENTO O PUBLICO EXIGIA!

RADIO - CINEMA - TEATRO - ESPORTES

TURFE - REPORTAGENS E

COMENTARIOS NACIONAIS E INTERNACIONAIS, NUMA RESENHA DE "SETE DIAS"

A PARTIR DAS SEXTAS-FEIRAS EM TODAS AS BANCAS

## EDITAL

A Caixa de Aposentadoria e Pensões de Serviços Publicos do Distrito Federal comunica, a quem interessar, que tem para vender material sem utilidade para a mesma. O referido material poderá ser visto e examinado na portaria da referida Caixa, á rua Evaristo da Veiga numero 16, 2º andar, das 12 ás 18 horas, e, aos sabados, de 9 ás 12, onde se encontra a relação detalhada de todos os objetos.

# Fundado, no Rio, o Centro de Estudos e Defesa do Petróleo

### A PRIMEIRA DIRETORIA ELEITA E O MANIFESTO LANÇADO

Acaba de ser fundado o Centro de Defesa do Petroleo entidade que pugnará pelos interesses do petroleo nacional. Na sua primeira reunião foram eleitos presidentes de honra os srs. Artur Bernardes Horta Babosa e José Pessoa e eleita a seguinte comissão diretora: presidente: engenheiro Luiz Hildebrando Horta Barbosa; vice-presidentes: coronel Artur Carnauba, dr. Rafael Correa de Oliveira, comandante Alfredo de Morais Filho e vereador Osorio Borba; secretario geral: professor Henrique Miranda; 1º secretario: dr. Helio Pires Ferreira; 2º secretario: dra. Maria Diana Brito; 1º tesoureiro: professor Bayard Demaria Bolteaux; 2º tesoureiro: Francisco Trajano de Oliveira; bibliotecario: coronel Felicissimo Cardoso.

Na reunião foi lançado um Manifesto ao Povo Brasileiro do qual se extrai o seguinte trecho:

"O petroleo é, hoje o fator preponderante da emancipação economica dos paises e da liberdade politica dos povos. Confia-lo a mãos estrangeiras alheias ás aspirações de nossa gente e contrarias ou indiferentes aos interesses do nosso pais, constitui golpe de efeito mortal para a nacionalidade".

Aos interessados na inscrição do Centro de Estudos e Defesa do Petroleo estão abertas as portas da sede provisoria, á Avenida Rio Branco, 128 — 1º andar.

## Valores Abandonados Em Bancos

VAI SER ALTERADO O ART. 1º DA LEI 370

Acompanhado de mensagem foi enviado á Camara dos Deputados, pelo presidente da Republica, um anteprojeto de lei que altera o artigo 1º da lei n. 370, de 4 de janeiro de 1937.

A lei em apreço dispoe sobre valores abandonados em bancos e estabelecimentos outros.

# A Atual Administração do IPASE Não Comprou Terrenos

### Dirige o Sr. Alcides Carneiro Um Oficio ao Conselho Técnico do Departamento Nacional de Previdencia Social, Definindo a Politica Imobiliária Daquela Autarquia

O sr. Alcides Carneiro, presidente do IPASE, encaminhou ao presidente do Conselho Técnico do Departamento Nacional de Previdencia Social um oficio no qual esclarece a posição da autarquia em face a uma indicação formulada pelo conselheiro desta ultima entidade, sr. José Augusto Seabra, e inserida em um dos orgãos de imprensa desta capital.

No aludido documento, fica esclarecido que a atual administração do IPASE não adquiriu nenhum terreno por compra, estando a sua politica imobiliaria orientada no sentido de aproveitar, para as suas construções, as áreas já existentes no patrimonio do Instituto, adquiridas pelas administrações anteriores, ou aquelas que foram doadas por governos dos Estados e Territorios, com o fim exclusivo de beneficiar os seus segurados obrigatorios.

# VISITOU A ASSOCIAÇÃO COMERCIAL O TITULAR DA PASTA DO TRABALHO

### MENSAGENS DE SOLIDARIEDADE AO SR. JOÃO DAUDT DE OLIVEIRA — A MOÇÃO DO SR. ARTUR PIRES

O sr. Morvan Figueiredo, ministro do Trabalho, visitou ontem a Associação Comercial quando se realizava a reunião semanal do Conselho Diretor presidida pelo sr. João Daudt d'Oliveira. Participaram da Mesa, alem dos srs. João Daudt d'Oliveira e Morvan Figueiredo, os srs. Artur Pires, França Filho e Valdemar Marques, presidentes, respectivamente, da Federação do Comercio Atacadista, da Federação de Turismo e Hospitalidade e da Federação do Comercio Varejista do Rio de Janeiro.

O ministro do Trabalho foi de inicio saudado pelo sr. João Daudt d'Oliveira e, respondendo, discorreu sobre problemas economicos, como sobre o papel das classes produtoras na solução dos problemas mais importantes deste setor. Após tais considerações o orador ventilou assuntos varios e de interesse para o comercio.

A seguir o sr. Artur Pires pede a palavra declarando-se portador da seguinte mensagem de solidariedade ao sr. João Daudt d'Oliveira aprovada por unanimidade pela Federação do Comercio Atacadista do Rio de Janeiro: "A Federação de Turismo e Hospitalidade do Rio de Janeiro leva a sua solidariedade e integral apoio a v. excia. pela atuação que desenvolve e pela orientação que imprime aos orgãos maximos do comercio que dirige. Traduzindo o pensamento unanime do Conselho de Representantes desta Federação e o meu proprio, devo declarar a v. excia a confiança que nos inspira na presidencia dessas entidades. A serenidade, a compreensão, a honestidade de proposito, o alto espirito patriotico, o passado de v. excia. cheio de serviços á classe e ao país confere-lhe tal autoridade que esta Federação não pode deixar de exprimir a sua tranquilidade, nem calar a absoluta confiança que tem em seu lider. A Federação de Turismo e Hospitalidade do Rio de Janeiro deposita integral confiança, tambem, no acerto da ação de v. excia., no que concerne á colaboração que empresta ao governo da Republica, na consecução dos altos objetivos que norteiam a administração do país".

A aludida mensagem continha as seguintes assinaturas: Artur Pires — Diogo Rangel — Rui Gomes de Almeida — Djalma Boechat Filho — Orlando Soares de Carvalho — Antonio Sanchez Galdeano — Constantino Zamponi Filho — José Coimbra — Mauricio de Souza — Vasco Borges de Araujo — Ademar Vaz de Carvalho — Nilo Sevalho — Antonio Froes da Cruz — Antonio Macedo Moderno — Alfredo José Butter — Nelson Santos — Manuel Ataide de Carvalho — Rui Rego Jardim e Albano de Barros Leal.

O presidente da Federação do Comercio Varejista, sr. Valdemar Marques, leu tambem uma moção aprovada pelo Conselho de Representantes dessa entidade. Compareceram tambem á reunião representantes de todos os sindicatos filiados ás Federações que dirigiram moções ao presidente da Confederação Nacional do Trabalho, do SESC e do SENAC.

No prosseguimento da sessão falaram outros oradores, entre eles srs. Orlando Soares de Carvalho, J. de Souza e Hortencio Lopes.

CHÁCARAS em SAMBAITIBA

SITUADAS NA ESTRADA DE RODAGEM NITEROI-FRIBURCO

Vendemos os ultimos lotes do 1.º loteamento ainda pelo preço de Cr$ 2,50 o metro quadrado em prestações a longo prazo sem juros e com posse imediata

UNICA OPORTUNIDADE

para adquirir por preço baixo

UMA CHÁCARA para RECREIO

HORTICULTURA,

CRIAÇÃO DE AVES,

PEQUENAS LAVOURAS

VALORIZAÇÃO RÁPIDA E SEGURA

URBANIZADORA FLUMINENSE LTDA. — Rio de Janeiro — Travessa do Ouvidor, 17, salas 403/4 — Tel. 43-2522

# Diario Carioca

S. A. DIARIO CARIOCA

Diretoria: Horacio de Carvalho Junior presidente; Danton Jobim secretário; Martins Guimarães, gerente.

..ÇA TIRADENTES 77 — Telefones: Direção: 22-8023 e 22-1785; Secretaria: 42-5571; Redação: 22-1559; Gerência: 22-3035; Publicidade: 22-3018; Oficinas: 22-0824

NUMERO AVULSO: Cr$ 0,50; aos domingos, Cr$ 0,50
Assinaturas: anual, Cr$ 90,00; semestral Cr$ 50,00

SUCURSAL EM SAO PAULO
Rua Conselheiro Crispiniano, 40-6.º — Tel.: 6-4564

ANO XXI — 15—4—1948 — N. 6.073



**PUBLICIDADE — ERWIN, WASEY S. A. E DISTRIBUIDORA RECORD LTDA.**

Avisamos aos nossos clientes que não aceitamos publicidade por intermédio dessas Emprêsas.

A GERENCIA


## A Nossa Opinião

# SERVIÇO TELEFÔNICO

A revisão de tarifas do serviço telefônico deverá ser realizada de cinco em cinco anos, de acôrdo com expressa disposição contratual. Na forma dessa disposição, determinou o prefeito do Distrito Federal o minucioso exame das condições atuais daquele importante serviço público, o que foi feito com muito critério e proficiência.

Estando a Companhia concessionária notoriamente empenhada na ampliação de sua rêde, de modo a que dentro de algum tempo possa atender a todos os pedidos de novos aparelhos, determinou o general Mendes de Morais que se estudassem providencias no sentido de que êsse prazo seja abreviado o quanto possivel e, bem assim, que o aumento de tarifas se conserve dentro dos limites do razoavel, condicionado à melhoria e ao desdobramento do serviço telefônico.

Sabe-se que os aumentos necessários para reajustar as tarifas ao custo real do serviço não são excessivos, aceitando-se como razoaveis as tarifas propostas, ou sejam, Cr$ 70,00 para os telefones residenciais e Cr$ 170,00 para os telefones comerciais que façam até 510 chamadas.

Não há dúvida que os tempos são dificeis e quaisquer aumentos de despesas no orçamento de um cidadão da classe média não podem ser vistos com satisfação por ninguem. Mas a realidade é que não podemos deixar de reconhecer que, se tudo subiu alucinadoramente nestes ultimos cinco anos não há razão para que só o preço do telefone continue o mesmo, sobretudo quando isso constitui um dos obstáculos mais sérios à ampliação de uma rêde que ora é reconhecidamente deficiente.

Se adotarmos o sistema de congelar indefinidamente as tarifas de serviços publicos, claro está que impediremos o seu normal desenvolvimento, prejudicando a própria expansão dos negócios e, por conseguinte, da produção, que depende em boa parte de amplos e faceis meios de comunicação.

A verdade é que nossa rêde telefônica necessita ser urgentemente desdobrada e não será justo nem sensato exigir êsse desdobramento conservando-se tarifas que hoje são das mais baixas do mundo e que não acompanharam, de longe sequer, o aumento crescente do preço do material e da mão de obra, aqui e no estrangeiro.

O dever da imprensa, em momentos dificeis como êste que atravessamos, não é fazer demagogia, pugnando por um tabelamento de serviços públicos que não consulta à realidade econômica e tem por imediato resultado incalculaveis prejuizos para a coletividade. Por outro lado, cabe às autoridades examinar a revisão de tarifas desses serviços, no tempo oportuno, defendendo legitimamente a bolsa do povo, mas não criando situações iniquas por amor a uma falsa popularidade.

Conforme se noticiou, exige o prefeito, da Telefônica, que faça inaugurar de junho deste ano a junho de 49 no minimo 28.800 linhas novas, e até 1952 mais 31.000. Ora, não seria admissivel que a empresa se sujeitasse ao tremendo onus dessa construção de linhas sem obter o justo aumento de tarifas que pleiteia, o qual de nenhum modo corresponde ao aumento geral dos preços nestes últimos cinco anos.

O prefeito Mendes de Morais, cujos atos não se ressentem da menor eiva demagógica, defenderá, estamos certos, o verdadeiro interêsse do povo, neste caso da revisão das tarifas e da ampliação da rêde telefônica do Distrito Federal.


BANCO ECONOMICO NACIONAL S. A.
Rua Mexico, 45 A — Rio
Descontos - Cauções - Depositos


## A R. P. e o Amor . .

A RADIO Patrulha iniciou energica campanha contra os casais amorosos. É fora de duvida que certos excessos são condenaveis, sobretudo nos locais de maior movimento, pois afetam o pudor publico. A esse respeito só aplausos merece a ação policial em defesa da moral dos costumes.

É preciso, porem, que não haja abuso de autoridade. O simples namoro não deve ser perturbado. Os casais que conservam a necessaria discrição não cometem crimes e, assim, não podem receber punição ou sofrer vexames.

Será que a R.P. saberá discernir, conduzindo-se com serenidade e equilibrio? Tambem não interessa á sociedade expor jovens de ambos os sexos a escandalos de repercussão na cidade. Esperamos, portanto, que o chefe de Policia dê instruções claras aos seus auxiliares, impedindo violencias desnecessarias e lamentaveis, muitas vezes fruto de recalques freudianos.

A materia é delicada, não sendo facil separar o trigo do joio. Não esquecamos, todavia, que o perigo maior não se encontra nos pares amorosos, mas nos bandidos que andam á solta pela metropole. Que a Radio Patrulha não desvie suas atenções do essencial para o acessorio. Seria absurdo prender inofensivos casais deixando que os assaltantes continuem em liberdade, roubando e matando em toda parte...


BANCO ECONOMICO NACIONAL S. A.
Rua Mexico, 45 A - Rio
Descontos - Cauções - Depositos


## A Exploração do Petroleo Na América Latina

O DEPARTAMENTO de Estado norte-americano, em vista da escassez mundial de petroleo, distribuiu recentemente, por intermedio do Conselho Economico e Social Interamericano, um memorandum aconselhando ás vinte Republicas latino-americanas que intensifiquem a exploração de petroleo nos seus proprios territorios. Observando que a procura de petroleo tem aumentado no mundo inteiro, o referido memorandum diz que "seria conveniente que os paises interessados em tomar medidas contra a escassez daquele produto se esforçassem por determinar a possibilidade de descobrir novas fontes domesticas do combustivel".

Segundo a publicação "Oil Forum", no final de 1947 ocorreram varias mudanças significativas nos diversos paises produtores de petroleo, indicando uma tendencia definida da passagem do centro de gravidade da industria petrolifera para o hemisferio oriental. A produção mundial do ano passado atingiu um nivel "record", com uma media de 8.252.431 barris, o que constitui um aumento de 9,9% relativamente a 1946. Doze paises estabeleceram novos "records" de produção em dezembro passado: Estados Unidos, Venezuela, Saudi Arabia, Colombia, Kuwait, Bahrein, Egito, Borneu Britanico, Arquipelago Indonesio, Holanda e Brasil.

A Venezuela, como mercado para as mercadorias norte-americanas, não sofre de escassez de dolares nem de restrições á importação, e este estado de coisas promete continuar por longo tempo. Sua produção de petroleo sobe atualmente a...... 1.250.000 barris diarios, sendo dividida á base de 50% entre as companhias petroliferas e o governo venezuelano. Desde o final da guerra o preço do oleo cru subiu de US$1.80 para $3.00. Varias companhias de petroleo investiram US$250.000.000 em novas refinarias, as quais terão uma capacidade de produção diaria de 155.000 barris. Cerca de 40.000 pessoas estão empregadas na industria petrolifera, que representa 92% das exportações venezuelanas.

No que toca ao Brasil, sentimo-nos honrados em figurar entre os paises que estabeleceram "records" de produção. Apenas não temos destilarias e necessitamos de técnicos e maquinismos para explorar o nosso "ouro negro"...

## Oferecendo o Catete . .

NO momento, como é natural, o sr. Ademar de Barros não pensa na sua candidatura ao Catete. Quer segurar-se nos Campos Elisios, seja como for, lutando pela sobrevivencia com esse desespero dos naufragos. Todos sabem, porem, que ele está perdido, não havendo "santo forte" que o salve. Mesmo assim o homem apela para a "macumba", com Joãozinho da Goméa, farofa amarela e o resto.

E faz mais ainda. Conhecendo a situação de certos cavalheiros mordidos pelo mosquito transmissor da "presidenticite", começou o sr. Ademar de Barros a oferecer-lhe apoio. Terão os seus votos da sucessão presidencial. Disseram-nos que dois politicos já receberam ofertas nesse sentido. Os "candidatos" ficaram assanhados.

Há uma condição imposta pelo sr. Ademar de Barros: solidariedade no atual transe. Que o sustentem, pois assim estarão amparando sua propria causa. A manobra evidentemente parte do cerebro de um primario e só poderia iludir a quem se achasse no mesmo nivel intelectual. Entretanto, como a ambição politica leva os homens ás fantasias mais mirabolantes, não é de todo impossivel que alguem se deixe envolver. E ingenuamente leve a serio as promessas do sr. Ademar de Barros, que jamais cumpriu a palavra empenhada, como faz prova a sua vida publica, sendo as suas trampolinagens conhecidas de todos os paulistas. De qualquer forma aí fica o aviso: o homem anda oferecendo o Catete aos que ficarem do seu lado nesta hora de agonia...

## MAURICIO DE MEDEIROS — ASSISTÊNCIA AOS LOUCOS

(Exclusividade do DIARIO CARIOCA)

Entre atonito e incrédulo, li a noticia de que, na ultima supressão de cargos publicos federais, figurava a de 18 lugares de medicos psiquiatras do Serviço Nacional de Doenças Mentais. Um pouco ao lado dessa noticia, o mesmo jornal convocava para prova de atletismo em concurso os candidatos aos invejaveis cargos de Policia Especial.

Como no atual momento, a superlotação dos estabelecimentos oficiais especializados na guarda e tratamento dos doentes mentais os impede de recebet qualquer doente, e como estes ficam recolhidos ao xadrez das delegacias para que não cometam desatinos nas proprias residencias, poderia qualquer comentador ironico, ao ver suprimir cargos de psiquiatras e preencher os da Policia Especial, concluir pelo retorno á velha terapeutica psiquiatrica anterior a Pinel: cadeia, surras e algemas...

Conhecendo, porem, o alto espirito do atual ministro da Educação e Saude, ao qual está subordinado esse Departamento da Assistencia aos Insanos, sabendo-o um homem culto, interessado nos progressos da Psiquiatria, sendo uma das figuras de maior realce intelectual no atual Ministerio, não me deixo levar a uma facil conclusão ironica sobre aquela coincidencia. Mas não posso evitar as naturais lamentações em torno de uma situação que retira aos ministros o que eles têm de mais precioso, que é a sua capacidade de opinar em materia na qual só eles, pelo contato direto com a Administração, podem ser juizes.

O ministro Mariani é um homem culto. Sabe a importancia crescente da Psiquiatria na sociedade moderna. Creio que tem acompanhado com interesse o movimento que venho promovendo na catedra oficial de Psiquiatria no sentido de projetar seus conhecimentos fora do ambito universitario, em cursos de extensão que têm conseguido uma frequencia como nunca houve em curso algum da Universidade: centenas de inscritos e de ouvintes. Da importancia social da Psiquiatria os sinais são visiveis. Na literatura. No cinema. Nos jornais leigos. Na industria. Em tudo.

Sabe sem duvida o ministro que a tendencia é proporcionar a qualquer medico, seja qual for a sua especialidade, conhecimentos embora gerais de Psiquiatria e que, com aplauso unanime da Congregação respectiva, a Faculdade Nacional de Medicina tornou o seu ensino obrigatorio e por dois periodos letivos ao aluno que inicia o seu contato com as Clinicas.

Dois anos desse ensino assim feito, com a projeção da Clinica fora da Universidade, vão atraindo para a especialidade maior numero de alunos, de tal forma que ao preenchimento de duas vagas de interno gratuito da Clinica concorreram 11 estudantes.

Por outro lado, é fato mundial o aumento do numero de doentes mentais, como sol acontecer após periodos particularmente emocionais, como o que acabamos de atravessar. Mas tambem sabe o ministro que a Psiquiatria fez progressos e que já não se limita a guardar os insanos esperando pela morte. Há uma terapeutica ativa que, empreendida a tempo, recupera para a vida normal muitos dos doentes agudos. Há uma terapeutica ocupacional que diminui de muito o onus que representam para o Estado os doentes cronicos. Há uma assistencia domiciliar que impede recidivas. Como há toda uma campanha de higiene mental a fazer divulgar com tanta intensidade como a da higiene comum.

Essa obra não é improdutiva. Ela representa economia para o Estado, no encurtamento das crises mentais dos agudos, no alivio das despesas causadas pelos cronicos se utilmente empregada sua capacidade laborativa, na profilaxia das recidivas ou de novos casos. Mas para tudo isso o país precisa de especialistas. Como, porem, obtê-los se os quadros oficiais de medicos psiquiatras sofrem redução tão sensivel?

Tem o ministro Mariani todas as credenciais, pessoais e funcionais, para evitar tão lamentavel corte. Por que não o fez? Não creio que o presidente da Republica, que se mostra tão forrado de bom senso, tão compreensivo, desde que lhe sejam postas as questões em termos objetivos, insistisse pela supressão que aqui comento se o ministro lhe tivesse feito ver o que ela representa de retrocesso num terreno em que a opinião publica se mostra tão particularmente interessada.

Ainda tenho a esperança de ter lido mal ou de não ter interpretado convenientemente o texto da noticia.

## Nino GALLO — A Carteira de Exportação e Importação e Suas Responsabilidades

(Exclusivo para o DIARIO CARIOCA)

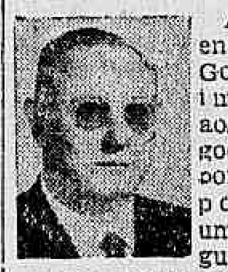

A nova orientação que o Governo vem imprimindo aos nossos negocios de importação e exportação é um indice seguro de que o mesmo compreendeu a necessidade de atualizar os nossos sistemas de economia dirigida.

Num periodo como o que atravessamos atualmente, que não sabemos como definir, se de após-guerra ou de pre-guerra, impunha-se a medida de controlar a saida e a entrada de produtos de que necessitamos para viver. Exportação e importação são os polos da politica economica que impulsionam o progresso das nações.

Não disciplinar essas forças, num mundo como o atual, ainda completamente desequilibrado pela guerra passada e cujo fantasma ainda não desapareceu na linha do horizonte, seria impelir o país para o caos.

O presidente da Republica, ao sancionar em 23 de março a lei n.º 262 e assinando um mês depois o decreto n.º 24.697, subordinando ao regime de licença previa o intercambio com o exterior, enveredou decididamente pelo caminho certo do controle da nossa economia, mas, infelizmente, ao deixar abertas as portas á livre importação de generos alimenticios, nos expôs ao grave risco de vermos perecer a nossa produção agricola, que poderá ser provocada, até mesmo, por eventuais "dumpings" de nações interessadas no nosso enfraquecimento. Se afastassemos de nossas cabeças essa espada de Damocles, e para tanto seria suficiente incluirmos no regime de licença previa todas as necessidades, a medida, dentro das conjunturas do momento, seria perfeita.

Tanto mais perfeita, enquanto a sua execução vai ficar afeta, praticamente, á Carteira de Exportação e Importação do Banco do Brasil, que, pelos ótimos elementos humanos que a compõem, está habilitada — com a assistencia do Conselho Federal do Comercio Exterior e demais orgãos consultivos — a conduzir essa poderosa maquina de controle que vai começar a funcionar, para pôr um pouco de ordem na nossa confusa situação economica.

Como toda maquina muito grande, porem, para que funcione perfeitamente, é indispensavel não esquecer os pequenos detalhes, porquanto, o mais das vezes, é pela falta de uma peça, por si insignificante, que todo o conjunto sofre.

Nós, latinos, somos contra o detalhe. Esta vivacidade mental, que tão marcadamente nos caracteriza, é o nosso mal. Tudo é analisado em superficie e a palavra bonita sempre substitui a realidade da técnica. Os efeitos dessa nossa ligeireza congênita, ao enfrentar os mais graves problemas, aí estão refletidos na ação nefasta da C.C.P. e outros orgãos que não fazem outra coisa que aumentar a confusão nacional.

Um exemplo frisante de falta derivante de um detalhe — no caso falta de articulação — nos é oferecido pelo proprio Banco do Brasil através da sua Carteira Cambial, cuja direção está confiada a um homem digno e de comprovada capacidade.

Devidamente autorizado por essa Carteira, realizou-se, há pouco, um acordo com o governo da Espanha, no sentido de recebermos, em troca de fumo da Baia, azeite de oliva. Houve-se multissimo bem esse orgão, ao autorizar tão vantajosa operação, porquanto, em troca de determinada variedade de 1.000 toneladas de fumo, sem aplicação no mercado interno e mesmo de dificil colocação no exterior, vamos receber 375 toneladas de um produto genuino de oliva, de ótima qualidade e ao qual o nosso paladar já está acostumado.

Acontece, porem, que, concluida tal operação, que o governo espanhol está disposto a aumentar na proporção que julgarmos conveniente, a Fiscalização Bancaria, num momento de restrições como o atual, continuou concedendo creditos em divisa estrangeira, principalmente para Portugal, para importação desse mesmo produto e de outras origens. Falta de concatenação.

É evidente que pelo "clearing" efetuado e que podemos aumentar, não somente para poupar divisas necessarias para outros fins — mas principalmente para acudir a economia baiana, com grande excesso de fumo exportavel — não é interessante, pelo menos no momento a concessão de creditos em moeda estrangeira.

É de se esperar, agora, que com a criação da Comissão Consultiva do Intercambio Comercial com o Exterior tenhamos um conjunto homogeneo, com todas as suas peças perfeitamente articuladas entre si, para evitar essa quantidade de pequenos rombos na rede da nossa economia, por onde mais e onde menos, se esvai a nossa riqueza. A Carteira de Exportação e Importação do Banco do Brasil, investida como se acha dos poderes excepcionais que em boa hora lhe foram confiados para nos assegurar uma estabilidade economica e social, é possivel que ao iniciar as suas novas atividades perceba tambem o perigo que oferece o da porta escancarada para a entrada livre dos generos alimenticios. Sugira, então, o seu fechamento, antes que seja demasiado tarde.

## Humberto BASTOS — Presidente Dutra:

(Exclusividade do DIARIO CARIOCA)

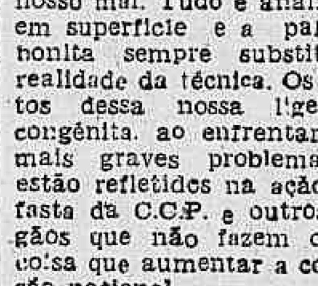

Voltando ao assunto, tratado ontem nesta carta, conforme prometi, desejo fazer a V. Excia. uma pergunta: queremos que o Brasil progrida ou regrida? Estou lendo o pensamento presidencial. Pela cabeça de V. Excia. — que é a cabeça de um homem honrado e patriota — não pode passar a idéia de que o nosso país regrida. No entanto, sr. presidente, pelo rumo que os problemas estão tomando, tenho a impressão de que vamos de ladeira abaixo, para um verdadeiro caos economico-financeiro. E desejo insistir, com a devida licença de V. Excia., neste ponto da importação de generos alimenticios e de outros artigos manufaturados. O problema é da maior gravidade, porque atinge de uma só vez atividades de transformação industrial e a vida agricola do Brasil. V. Excia. deve saber que a industria de alimentação se encontra em segundo lugar na pauta de valor da produção brasileira. Que faz essa industria de alimentação? Adquire os artigos agricolas — portanto estimula a atividade agraria — e os transforma em produtos para a venda ao publico.

V. Excia. deve saber tambem que um grande ator de barateamento de alimentação nos EE. UU. onde o custo da vida é mais baixo do que aqui e em outros paises é precisamente a sua industria de alimentação e sua fabulosa produção agricola. Essa industria de alimentação ampliada, aperfeiçoada, protegida inteligentemente pelo governo, serve para abastecer o povo e para estimular o aproveitamento e valorização dos campos. Desde muito tempo que os EE. UU. defendem

(Conclue na 8a pagina)

## ...OS DO CHEFE DO GOVERNO

### DECRETOS ASSINADOS NAS PASTAS DA EDUCAÇÃO E FAZENDA

O presidente da Republica assinou os seguintes decretos:

Na pasta da Educação: — Exonerando Otavio Barbosa de Couto e Silva de professor catedratico da cadeira de higiene da Faculdade Nacional de Medicina da Universidade do Brasil nomeando, para substitui-lo, Demetrio Bezerra Gonçalves Pe[illegible].

Nomeando, interinamente como substituto, professor catedratico da cadeira de folclore nacional da Escola Nacional de Musica da Universidade do Brasil, Henriqueta Rosa Fernandes.

Declarando posto em disponibilidade — Eurico de Figueiredo Sampaio, médico psiquiatra e Osvaldo Nunes de Souza Guimarães, médico clinico.

Concedendo a gratificação de Cr$ 9.000,00 aos professores catedraticos Delor Uchoa Barreira, da Faculdade de Direito do Ceará e a Iara Coutinho Camarinha, do Quadro Permanente; e de professor catedratico da Escola Nacional de Engenharia João Cordeiro da Graça Filho, Cr$ 4.800,00 anuais, de 1|1|41 a 25—12—45; Cr$ 9.000,00 anuais, de 26-5-45 a 31-12-45; e Cr$ 18.000,00 anuais, a partir de 1-1-46.

Na pasta da Fazenda — Nomeando arquivista, classe E, Antonio Demaso da Cruz, Bela Assis da Cunha e Maria de Lourdes Medeiros de Figueiredo.

Na pasta da Viação — Nomeando ajudante de tesoureiro, padrão H, José Damasio.

Concedendo aposentadoria a Gastão Figueira de Araujo maquinista de estrada de ferro, classe J.

Considerando aposentado a partir de 21-7-47, Heliodoro Silva, praticante de trafego classe V.

No Estado Maior Geral — Exonerando de adjunto o capitão de mar e guerra Ari dos Santos Rangel e o capitão de fragata, Benjamin Constant de Magalhães Sereio.

Nomeando adjunto, o capitão de fragata Arnoldo Toscano.

No Conselho de Segurança Nacional — Nomeando o tenente-coronel Gabriel Rafael da Fonseca, chefe de secção da Secretaria Geral.

## Novo Ajudante do Estado Maior Geral

O presidente da Republica assinou decretos, exonerando o capitão de mar e guerra Ari dos Santos Rangel e o capitão de fragata, Benjamin Constante de Magalhães Sereio, das funções de adjunto do Estado Maior Geral.

Para exercer as mencionadas funções, foi nomeado por outro ato, o capitão de fragata Arnaldo Toscano.

## Nomeado Para o Conselho de Segurança Nacional

O presidente da Republica assinou decreto, nomeando o tenente-coronel Gabriel Rafael da Fonseca, para exercer as funções de chefe da Seção da Secretaria Geral do Conselho de Segurança Nacional.

## Credito Especial Para Aquisição de Um Imovel

O presidente da Republica enviou mensagem á Camara dos Deputados, acompanhada de anteprojeto de lei que autoriza a abertura de credito especial para aquisição do predio onde está sediada a Delegacia Federal de Saude da 5.ª Região (Recife), do Departamento Nacional de Saude do Ministério da Educação e Saude.

## Mais Um Porto Para a Baía

Em portaria de ontem, o ministro Clovis Pestana, titular da pasta da Viação e Obras Publicas, aprovou o projeto e orçamento na importancia de Cr$ .. 2.822.964,20, relativos ao aparelhamento do porto de Taperoá, no Estado da Baia.

## Exposição Sobre o Convenio Brasil-Chile

As Comissões de Diplomacia Industria e Comercio e Agricultura, reuniram-se, ontem, em sessão conjunta a fim de examinarem os diferentes aspectos do Convenio da Cooperação firmado com a Republica do Chile.

Esteve presente o ministro Rubens Ferreira de Melo, que fez ampla exposição sobre os antecedentes e os objetivos do referido convenio.

# ABOLIDA A PENA DE MORTE NA INGLATERRA

## A Guarnição do Navio-Escola Francês "Jeanne D'Arc" Visitou as Obras da Ponte Que Ligará o Continente à Ilha do Governador

**Arrojada Realização da Engenharia Nacional — Enormes Pilares Para a Sustentação da Ponte — Processos da Moderna Técnica — A Companhia Nacional de Construções Civis e Hidraulicas é a Executora da Gigantesca Ponte—Sentido Economico e Facilidades Para os Transportes**

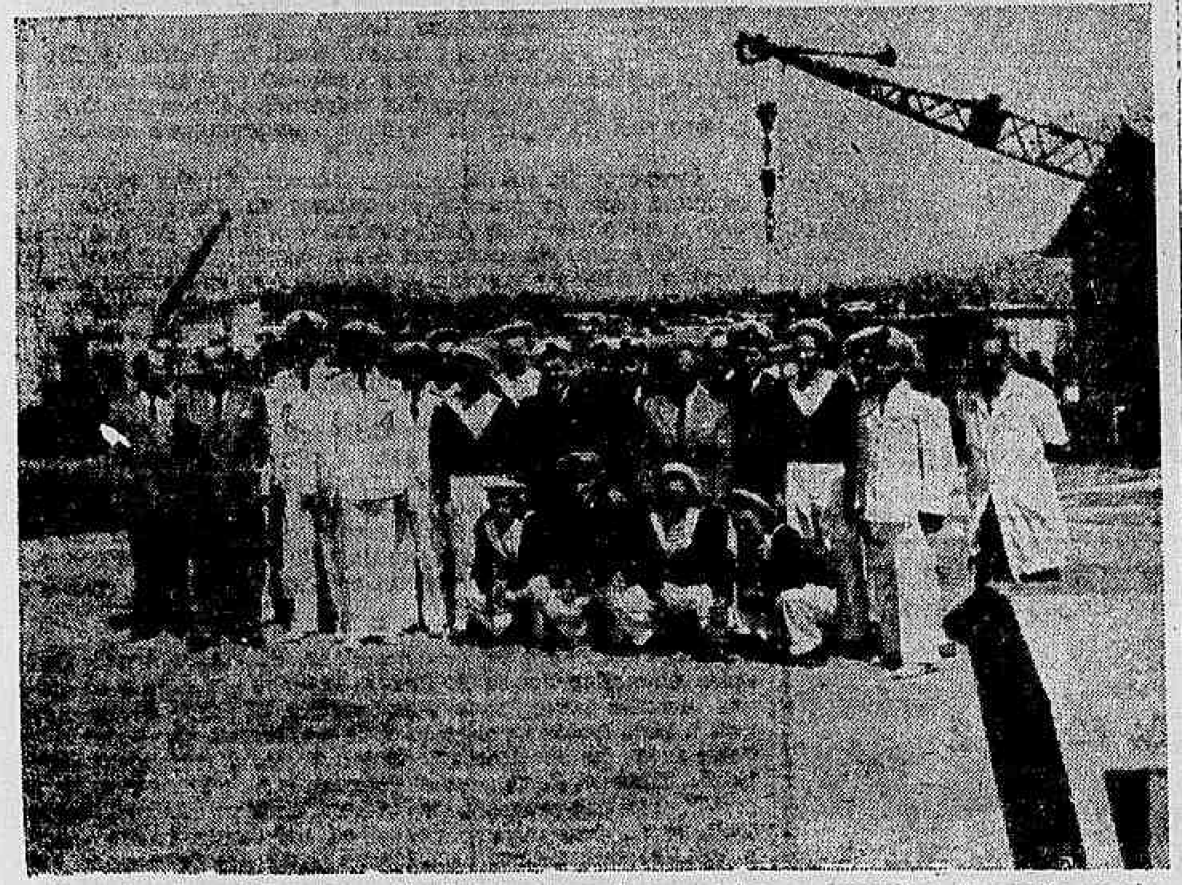

**Aspecto da visita que os oficiais, guardas-marinha e marujos do navio-escola francês "Jeanne D'Arc", fizeram ás obras da construção da ponte Rio-Ilha do Governador, que estão sendo executadas pela Companhia Nacional de Construções Civis e Hidraulicas**

Os oficiais, guardas-marinha e marujos do navio-escola francês "Jeanne D'Arc", que atualmente realizam um cruzeiro de instrução pelos portos sul-americanos, visitaram as obras da construção da grande ponte que ligará o continente á ilha do Governador, e que estão sendo executadas pela Companhia Nacional de Construções Civis e Hidraulicas, pertencente ao grupo das Empresas Henrique Lage.

ENORMES PILARES DE SUSTENTAÇÃO

Os integrantes da guarnição da bela nave francesa tiveram a oportunidade de verificar as principais caracteristicas dessa arrojada obra da engenharia brasileira, inteiramente projetada e de execução a cargo de tecnicos nacionais, e fizeram elogiosas referencias aos seus construtores.

A ponte que ligará o continente á ilha do Governador está dividida em dois importantes trechos de grande extensão. Um ligando o continente á ilha do Fundão, local em que será construida a futura "Cidade Universitaria" e o outro, fazendo a ligação entre a ilha do Fundão e a Ponta do Galeão, na ilha do Governador.

Esse trecho representa um total de 333 metros de comprimento, constando de um vão central de 43 metros, dois adjacentes de 37 metros, dois de 28 e oito de 20 metros, que no vão central alcançará uma altura de 11 metros, em relação ao Zero hidrografico.

Para a sustentação do enorme peso desse gigantesco arcabouço, empregou-se 42 pilares cravados até a rocha, pelo processo de Fundações Pneumaticas Civilhidro, serviço esse que foi executado com pleno exito.

O vigamento escolhido para o estrado da ponte, está sendo construido em concreto protegido do sistema do engenheiro francês Freyssinet, elemento de perfeita eficiencia para a construção de grandes obras. Esse processo está sendo empregado pela primeira vez na America do Sul, na maior obra do continente, e representa o alto sentido de compreensão demonstrada pelas autoridades do Ministério da Aeronautica para a grandiosa iniciativa da Companhia Nacional de Construções Civis e Hidraulicas, que não tem medido esforços e sacrificios para ser, no continente a pioneira na execução de obras de tal envergadura.

Os primeiros resultados já obtidos permitem esperar-se que dentro de poucos meses sejam concluidos os trabalhos da gigantesca ponte, permitindo que de uma vez fique resolvido o problema de transportes entre esta capital e ilha do Governador, facilitando o escoamento da produção e permitindo um maior desenvolvimento para a grande e populosa ilha da Guanabara.

AERODROMO PARA A AVIAÇÃO INTERNACIONAL

Alem das vantagens relacionadas com os transportes entre o Rio e a ilha do Governador, a parte da ponte localizada no Galeão servirá ao mesmo tempo para aerodromo das linhas internacionais de aviação, permitindo a instalação da futura "Cidade Universitaria", a ser localizada no grande terraplano que unirá a ilha do Fundão ás adjacentes, representando um importante élo na sucessão dos empreendimentos programados pelo Plano SALTE, oportuna e feliz iniciativa do governo do presidente Eurico Gaspar Dutra, que conta com o patriotico apoio de todas as correntes politicas e o entusiasmo solidario da opinião publica nacional.

ENGENHARIA E AÇÃO TECNICA

A Companhia Nacional de Construções Civis e Hidraulicas tem como diretores os engenheiros civis Galba de Boscoli, Alvaro Cavalcanti, Luiz Reis antigos colaboradores do grande e saudoso industrial Henrique Lage.

Os tecnicos patricios estão envidando grande tenacidade para levar avante o programa de expansão dos recursos tecnicos da engenharia moderna, observando o ponto de vista progressista do saudoso industrial que se preocupou pela ampliação da obra por ele realizada.

Alem da execução dessa magnifica ponte, a inventariante do espolio Henrique Lage, a exma. sra. Gabriela Besanzoni Lage, tem prestado todo apoio de sua vigorosa personalidade criadora e construtiva, dando incentivo persistente para o engrandecimento da obra do seu saudoso esposo, que tanto tem contribuido para o progresso e desenvolvimento do Brasil.

Assim, os atuais dirigentes da Companhia Nacional de Construções Civis e Hidraulicas, seguindo a tradição deixada por Henrique Lage, auxiliados por cerca de trezentos operarios especializados, prosseguem nos trabalhos dessa magnifica organização procurando criar um clima de mutua estima e eficiente colaboração nos diversos setores do trabalhos.

Depois de visitarem os diversos pontos da obra, a guarnição do "Jeanne D'Arc" foi homenageada com um "cock-tail" oferecido pela Companhia. Nessa ocasião saudando os visitantes, falou o engenheiro Alvaro Cavalcanti, que exaltou os laços fraternos existentes entre o Brasil e a França, ressaltando a necessidade de serem cada vez mais cultivados por intermedio de contatos amistosos entre os povos dos dois paises amigos.

Respondendo, um dos oficiais da nave francesa agradeceu as gentilezas prestadas aos seus companheiros, e teve palavras de estimulo para os construtores dessa importante obra, que representa uma esplendida realização e elevado indice tecnico alcançado pela engenharia brasileira.


**NOVELLI** — The Chicago Tailor
RUA RODRIGO SILVA, 18 - 5.° and sala 502 — Edificio RODRIGO SILVA — TEL.: 32-6958


## EXÉRCITO QUE A RÚSSIA PODE PÔR EM ARMAS

**Sensacionais Declarações do General Bradley**

WASHINGTON, 14 (De Rose McKee, do International News Service) — O general Omar Bradley advertiu hoje o Congresso que a Russia possa por em armas 395 divisões do Exército em menos de 60 dias e pediu a expansão em 9 3/12 de divisões do Exército norte-americano.

O Exército calcula que as divisões russas têm como média 12.000 homens e que 395 divisões soviéticas compreenderiam uma força aproximada de uns 4.740 000 homens.

As divisões norte-americanas têm como média 14.000 homens.

O chefe do Estado Maior do Exército disse á Comissão de Serviços Armados da Camara que "estamos pedindo o minimo para salvar-nos se fossemos atacados por um pais com as possibilidade da Russia".

A Comissão ouviu ontem que a Russia está construindo 12 aviões para cada um dos que fabricam os EE. UU e que tem de 260 a 300 submarinos em comparação com 175 que possuem os Estados Unidos.

A Camara abriu o debate sobre um projeto de lei para conceder um credito de ...... 2.376 000 000 dolares para a modernização da Força Aérea e a compra de novos aviões.

O dinheiro seria dividido entre a Força Aérea e a aviação naval.

Bradley declarou que "a Russia tem 170 divisões de Exército em efetivo segundo o nosso Serviço de Contra-Espionagem e poderia elevar esse numero a 300 divisões em menos de 60 dias".

Disse ainda que as nações satelites têm 85 divisões.

O Exército norte-americano, disse o general tem em armas 9,3 divisões.

O homem que auxiliou a vitoria das tropas norte-americanas na Europa declarou que o Exército considera que 18 divisões são necessarias para um minimo de segurança mas explicou que, para reduzir a tensão sobre a economia civil, só pedia 12 divisões com a esperança de que mais 6 poderiam ser instantaneamente mobilizadas com as reservas em caso de necessidade.

Todavia, Bradley disse que sem o treinamento militar universal, que reforçaria a reserva, o "tipo minimo de segurança é um Exército permanente suficientemente grande para cumprir as funções do Exército numa guerra durante um ano, até que se possa fazer a mobilização".

Isto, disse ele, exigiria pelo menos 25 divisões, ou seja milhão e meio de homens.

Acrescentou que o custo de um Exército de 25 divisões, ou seja um milhão e meio de homens, exigiria outros ........ 3.000.000.000 dolares e elevaria as despesas do Exército somente a 6.000.000 000 dolares para o ano que começará a 1° de julho.

Durante os tres anos seguintes o custo seria de .......... 7.000.000.000 dolares anuais.

Bradley propôs uma emenda ao texto do projeto de lei da Camara para aumentar o Exército para 837.000 homens, ao invés dos 782 000 homens recomendados pelo Secretario de Defesa Forrestal.

Em caso de guerra, declarou Bradley, os EE. UU. terão que ocupar a Groenlandia, a Islandia, Spterzegen e os Açores e do contrario deixar expostos nossos centros de população industriais ao ataque aéreo.

Declarou que um inimigo "fará quanto esteja ao seu alcance para impedir nossa ocupação de "bases" e isso significará luta — combates em terra".


**RAIOS X**
TOMOGRAFIAS
Exames radiologicos em residencia
**Drs. Victor Côrtes e Renato Côrtes**
Diariamente das 9 ás 12 e 14 ás 18 horas
*R. Araujo Porto Alegre, 70-9.° andar*
TEL 22-5330


## Resolveu a Câmara dos Comuns Por 245 Votos Contra 222

LONDRES 14 (U. P.) — A Camara dos Comuns aprovou por 245 votos contra 222, a abolição da pena de morte na Grã-Bretanha durante um periodo experimental de cinco anos.

## COMPLETA UM MÊS A REVOLUÇÃO EM COSTA RICA

WASHINGTON, 14 (INS) — O Departamento de Estado recebeu hoje informações de que os rebeldes de Costa Rica apresentaram termos de paz ao presidente Teodoro Picado para pôr fim á guerra civil que já dura mais de um mês.

Essa revelação foi feita pelo secretario de Estado interino, Robert Lovett.

Lovett disse que despachos recebidos da Embaixada de São José de Costa Rica, anunciam que a ordem de cessar fogo tornou-se efetiva, a não ser em alguns casos isolados em que as tropas ainda não receberam instruções.

O secretario disse que o Corpo Diplomatico acreditado em São José se havia reunido com o chefe dos rebeldes, o general José Figueres, na cidade de Cartago, recebendo os termos sob os quais as forças da oposição pedem fim ao conflito.

Os rebeldes apoiam Otilio Ulate, candidato presidencial que foi eleito nas ultimas eleições, que foram anuladas pelo Congresso a 1.° de março.


**Tradicional Quinzena dos TAPETES**

*Durante 15 DIAS*
Você tambem poderá adquirir o "seu tapête" pelo preço que lhe convem.
Tapetes e passadeiras de forração francesas — inglesas — portugueses (Arraiolos) — indianos — persas legitimos... e nacionais
ASA — NUNES
FUNDADA EM 1912
65, R. Carioca, 67-Rio



*Mais uma* NOVIDADE *Murray*

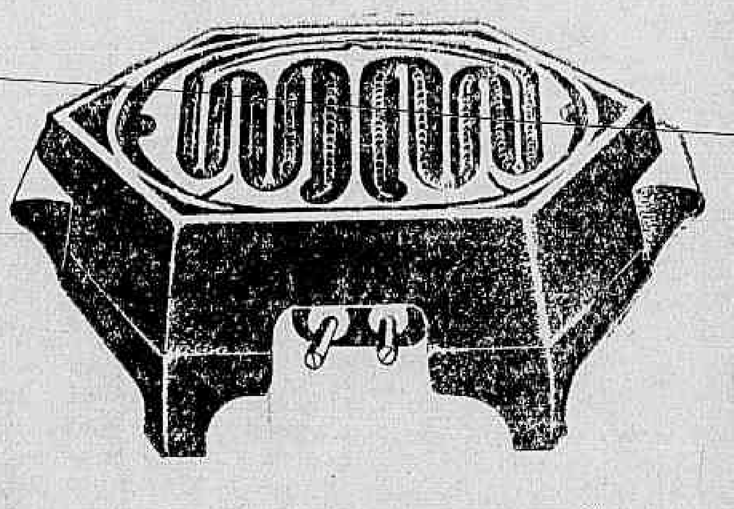

**PEQUENO FOGAREIRO ELÉTRICO**
de fabricação inglêsa:
- *um aparelho indispensável em todos os lares.*
- *pode ser ligado a qualquer tomada de eletricidade.*
- *20 cms. de boca - 110 volts - 700 watts.*

Cr$ 80,00

AS NOVIDADES MURRAY NÃO TEM DIA, NEM SEMANA, NEM MEZ. ENQUANTO HOUVER MERCADORIA, VOCÊ PODERÁ ADQUIRI-LAS A PREÇOS EXCEPCIONAIS

VENDAS A PRAZO, SEM FIADOR
**LOJAS MURRAY S. A.**
*RUA RODRIGO SILVA, 18 - A - ESQ. DE ASSEMBLEA*


RESUMO TELEGRAFICO INTERNACIONAL (U P. e I N S)

## O SENADO DOS EE. UU. CONFIRMOU A NOMEAÇÃO DO EMBAIXADOR JOHNSON

Foram confirmados, ontem, pelo Senado dos Estados Unidos, ás nomeações do general Hoyt S. Vandenberg como chefe do estado-maior da Força Aerea norte-americana e de Herschel V. Johnson como embaixador no Brasil.

A FRANÇA RENOVOU O ACORDO

Anunciou-se, ontem, nos circulos da Bolsa do Café e Açucar dos Estados Unidos que a França renovou o acordo financeiro com o Brasil, pelo qual receberá 15.000.000 dolares para importar, durante os proximos dois anos produtos como algodão e café.

A NOVA CONSTITUIÇÃO DA TCHECOSLOVAQUIA

Soube-se, através um despacho telegrafico vindo de Praga, ter o governo controlado pelos comunistas distribuido, ontem, copias de um projeto da nova Constituição tchecoslovaca que preparará o terreno para a criação de um Estado baseado politicamente no Partido Unico e na nacionalização da propriedade. Todos os "Comités de Ação" receberão copias do referido projeto constitucional, em cujo preambulo se faz menção honorifica á libertação de Praga pelo Exercito Sovietico em 1945.

Herschel V. Johnson

O CONTROLE ALIADO DE BERLIM

O sr. Lovett, secretario de Estado interino, declarou que os Estados Unidos insistirão em que se solucione a paralisação do Conselho de Contrôle Aliado de Berlim, mas salvaguardando os direitos dos Estados Unidos. Lovett referiu-se ás recentes manobras que levam os aliados ocidentais a pensar que os russos projetam dividir a cidade em duas zonas — oriental e ocidental.


**FERNANDO BARRETO**
(o trovador galante)
E' uma das atrações de
**CASA BLANCA**
*(A boite elegante da Praia Vermelha)*
RESERVAS DE MESAS TELS. 26 1783 — 26-7437

# AS ARTES

## DIVERSAS NOTÍCIAS

*Antonio Bento*

A partir de hoje, das 13 ás 16 horas serão entregues na Secretaria do Museu Nacional de Belas Artes, as medalhas conferidas aos artistas expositores do Salão Nacional de Belas Artes de 1947.

● Será inaugurada, amanhã, ás 20 horas, no Salão do Palace Hotel, a exposição do talentoso pintor português José A. Ribeiro. Uma numerosa coleção de telas sugestivas pelos motivos e pela riqueza cromatica que o pintor lhes sabe imprimir, serão apresentadas nesta mostra em que mais uma vez José A. Ribeiro vai satisfazer seus inumeros admiradores.

● Byron Janis foi o pianista que a Cultura Artistica escolheu para dar inicio ao programa de realizações de 1948. Artista ainda jovem, já realizou uma brilhante carreira de concertista, pois começou a tocar com 9 anos de idade.

Filho de um modesto comerciante, logo na infancia deu demonstrações de um acentuado pendor para a musica, o que fez com que seus pais o encaminhassem a professores que foram unanimes em atestar as grandes qualidades do aluno infante. Foi no Carnegie Hall, de Pitsburgh, Estados Unidos, que ele estreou como recitalista, impressionando tão bem o pianista Joseph Lhevinne que este lhe recomendou continuar seus estudos com Adele Marcus no Colegio de Musica de Chatam Square.

O diretor desse estabelecimento, que exercia o mesmo cargo na Divisão Musical da NBC, reconhecendo o talento invulgar do seu aluno, fê-lo assessor para, pouco depois, apresentá-lo como solista com a Orquestra Sinfonica da grande emissora. O sucesso dessa atuação fez com que se ampliasse o circulo de admiração em tôrno do virtuose, sucedendo-se, então, os recitais radiofonicos, até que Byron Janis passou a atuar regularmente com orquestras, alcançando grande repercussão seu aparecimento em 1943 com a Orquestra Sinfonica da NBC, quando executou o concerto n. 2 de Rachmaninoff.

Nos anos seguintes, multiplicaram-se os contratos para o jovem pianista que havia confirmado plenamente as esperanças do menino precoce. Sua "tournée" em 1947, compreendendo todo o territorio do seu país, foi coroada de sucesso, incluindo-se entre os que não lhe pouparam elogios grandes personalidades do mundo artistico, como Toscanini.

Após esta primeira "tournée" pela América do Sul, Byron Janis deverá regressar imediatamente, a fim de atuar com as principais orquestras sinfonicas do seu país, entre elas as de Filadelfia, Nova York, Los Angeles e outras.

Com um virtuose tão bem credenciado, é justo prever o sucesso da noite de arte com que a Cultura abre sua temporada de 1948.

Esse concerto da Cultura Artistica será realizado, no proximo sabado, ás 17 horas, no Municipal, devendo ser executado este programa: I — Bach — Preludio e Fuga em lá menor; Mozart — Sonata em sol maior, K. 283. II — Mendelssohn — 2 Canções sem palavras (em si bemol menor e em sol maior); Chopin — Scherzo em mi menor, 2 Estudos (op. 10 em dó menor e op. 25 em fá maior); Valsa em lá menor e Balada em sol menor. III — Ravel — Oiseaux tristes e Jeux d'eau; Alexander Krein — 3 Danças: (em lá menor, em si bemol menor e em ré menor); Liszt — Soneto de Petrarca n. 104; Prokofieff — Tocata op. 11.

● A escultora paulista Irene Hamar, que chegou dos Estados Unidos, vem recebendo muitas homenagens. Sua exposição, que será no Ministerio da Educação, está com a inauguração marcada para amanhã á tarde.

● A Associação Brasileira de Concertos iniciará a sua temporada de 1948 apresentando Claudio Arrau, no proximo dia 20, ás 21 horas, no Municipal. O grande pianista chileno tocará o seguinte programa: "Fantasia em ré menor, K. 397, Mozart; Kreislerianas, Schumann; Balada em sol menor, noturno em si menor e Scherzo em dó sustenido menor, Chopin; Noturno n 6, Fauré; "Poissons d'or", Fauré; "Pavane pour une Infante défante" e "Alborada de Gracioso", Raul.

● De Londres, informa o B.N.S. que um grupo de entusiastas que se denomina "Instituto de Artes Contemporaneas", elaborou um grandioso plano para a organização de uma especie de museu de Arte Moderna. Esse grupo espera levantar 50.000 esterlinos, para as instalações centrais, em Londres, onde pretende manter uma biblioteca, teatro e uma galeria de arte, na qual não haverá, contudo, uma coleção permanente de quadros e esculturas.

O Instituto já fez uma modesta estréia, com a exibição de cerca de 128 quadros, e esculturas no Academy Hall, em Londres. A coleção, muito variada em qualidade, reuniu a maior parte dos grandes nomes das artes plasticas nos ultimos quarenta anos, de preferencia os pintores que despertaram grande curiosidade quando apareceram.

Ao lado de Picasso, Mattisse, Klee, Epstein, Augustus John Sickart, Modigliani e Maillol, havia outros nomes conhecido como Balthus, Paul Nash, e MacBride, na pintura, e Guardier-Brzeska, Gabe e Lembruck, na escultura.

Todas as exibições serão de coleções particulares existentes na Grã-Bretanha, não se destinando á venda.

# O TEATRO

### "O NOIVO DE LUIZA"

Foi uma estréia mais que auspiciosa a de sabado ultimo no Leme para o reaparecimento do Teatrinho Intimo, agora sob a direção artistica de Olavo de Barros.

Representou-se uma comedia interessantissima de Saint Clair Sena. "O Noivo de Luiza" na qual se revela aos olhos do publico um dos mais habilidosos e inteligentes autores do genero.

O enredo que ele explora prende a atenção do espectador e cada vez que se desenrola, mais interesse desperta porque é engraçado e emociona ás vezes.

Alem disso, o elenco que o interpreta é dos melhores e mais homogeneos que se podia formar.

Nele estão reunidos seis elementos de primeira linha na comedia brasileira, Manoel Pera — Rodolfo Arena — Francisco Moreno — Aimée — Laura Suarez e Zilka Salaberry, constituem a garantia do éxito do espetaculo.

Aimée e Laura Suarez, elegantissimas, apresentam trabalho admiravel. Foi a primeira vez que vimos a segunda apresentar-se como uma verdadeira atriz.

Como foi natural em todas as suas cenas.

Zilka portou-se como a "soubrete" que faltava ás peças desse genero.

Aimée, graciosa, simpatica, venceu mais uma vez.

Pera, admiravel de comicidade tomou conta da peça, Moreno otimo no noivo timido e finalmente Arena, um grande valor do teatro brasileiro, que apesar de pegar o papel á ultima hora, deu-nos um grande trabalho de interpretação.

Meu elogio a Olavo pelo brilhante espetaculo que apresentou no Teatrinho Intimo que tem agora á sua frente a grande figura prestigiosa de Carlos Frias

J. L.

(Conclue na 7ª Pag.)

O senhor e a senhora Paulo Mario Freire (ela nascida senhorinha Maria da Gloria de Moura Pereira e Silva), fazendo um brinde após o casamento. — (Foto Sombra")


# PARADA DE MELODIAS CAPITOL

MARAVILHOSO DESFILE DE MUSICA POPULAR NORTE-AMERICANA

APRESENTARA NA SUA AUDIÇAO DE HOJE

DAS 22 ÁS 23 HORAS

pela

RÁDIO CRUZEIRO DO SUL

(1060 Kilociclos)

OS GRANDES INTERPRETES:

STAN KENTON
ANDY RUSSELL
JOHNNIE JOHNSTON
PAUL BARON

Capitol

PAUL WESTON
BILLY BUTTERFIELD
FREDDIE SLACK
MARGARET WHITING

E sua nova seção "15 MINUTOS COM O OUVINTE" apresentada pelo conhecido cronista LUIS SERRANO

"A MUSICA DE HOLLYWOOD PARA O BRASIL"

Oferta de SINTER LTDA. — Distribuidores exclusivos


# O CINEMA

### AVANTE! AVENTUREIRO! BANDIDO! ASSIM ERA SINBAD!

Sua imaginação fertil inventou as aventuras mais fantasticas, e tornou-as realidade! Quebrou a solidão de uma beldade ardente e fê-la conhecer o amor!

Sinbad era o aventureiro audaz e o amante romantico... Não era de estranhar que seus inimigos o odiavam e temiam-no, e as mulheres o adoravam...

Para viver este papel foram buscar o interprete perfeito Douglas Fairbanks Junior, que com sua simpatia rara e habilidade, confirma o que toda Hollywood comenta: que está seguindo muito bem as pegadas do "papai" Fairbanks, o inesquecivel heroi de tantos e tantos filmes de aventuras, que deixou saudades...

Mas Douglas Jr. é um digno sucessor de seu pai; sua interpretação é notavel! Ao seu lado Maureen O'Hara compõe uma figura de rara beleza, como a favorita do Emir.

Walter Slezak é, como quase sempre, o "vilão". Jane Greer que vimos recentemente em "Fuga ao passado". Anthony Quinn George Tobias, e Mike Mazurki completam o elenco.

Aguardem, portanto, "Sinbad, o marujo", que a RKO Radio apresentará nos primeiros dias de maio nos seus cinemas.

## *Hoje, a Estréia de "Colheita Selvagem"*

*E' hoje que os cinemas Plaza, Parisiense, Astoria, Olinda, Star, Ritz, Primor e Mascote, começam a exibir "Colheita selvagem", com Alan Ladd e Dorothy Lamour*

Os nomes de Alan Ladd e Dorothy Lamour, reunidos no elenco de um drama de ação, é algo de muito significativo para o publico e de grande atração para os fans.

Um e outro desfrutam das preferencias de uma interminavel legião de admiradores o que bem se compreende e se explica, já que ambos são de fato artistas possuidores de valiosos predicados pessoais.

"Colheita selvagem", o violento drama de aventuras que reune Ladd e Lamour, e que os cinemas Plaza, Parisiense, Astoria, Olinda, Star, Ritz, Primor e Mascote começam hoje a exibir, conta-nos uma empolgante historia, desenrolada em meio de ambientes agrestes, onde a natureza se mostra hostil aos homens talvez por isso mesmo, além de influenciados pelo instinto e paixões provocando choques e conflitos os mais violentos.

### CABERA' A' METRO-GOYDWIN-MAYER APRESENTAR "O ARCO DO TRIUNFO"

Produção Enterprise. "Arco do Triunfo", o esperado e já famoso filme vivido por Ingrid Bergman, Charles Boyer e Charles Laughton, adaptação, dirigida por Lewis Milestone, do romance de Remarque, será apresentado pela Metro-Goldwyn-Mayer, que apresentará, fora dos Estados Unidos, as realizações daqueles estudios.

"Arco do Triunfo" já foi apresentado nos Estados Unidos.

(Conclue na 7ª Pag.)

# Cartaz do Dia

## CINEMAS

METRO-PASSEIO — "Sagrado e profano", com Greer Garson e Robert Mitchum. Ao meio-dia — 2 — 4 — 6 — 8 e 10 horas.

PLAZA — "Colheita selvagem", com Alan Ladd e Dorothy Lamour. A's 2 — 4 — 6 — 8 e 10 horas.

PALACIO — "Grandes esperanças" com Valery Hobson. A's 1 — 3.15 — 5.30 — 7.40 e 10 horas.

REX — "Pervertida" — com Emilia Guin e o filme em série "Marte invade a terra". A's 2 — 4 — 6 — 8 e 10 horas.

CAPITOLIO — (Sessões passatempo) — Jornais e desenhos. Sessões a partir de 10 horas.

PARISIENSE — "Colheita selvagem", com Alan Ladd e Dorothy Lamour. A's 2 — 4 — 6 — 8 e 10 horas.

PATHE' — "Flores de esperança", com Maria Duval. A's 2 — 3.40 — 5.20 — 7 — 8.40 e 10 20 horas.

IMPERIO — "Corações aflitos" com Rachel Kemson. A's 2 — 4 — 6 — 8 e 10 horas.

S. LUIZ — "Debil é a carne", com Rex Harrison e Maureen O'Hara A's 2 — 4 — 6 — 8 e 10 horas.

VITORIA — "Debil é a carne", com Rex Harrison e Maureen O'Hara. A's 2 — 4 — 6 — 8 e 10 horas.

RIAN — "Debil é a carne", com Rex Harrison e Maureen O'Hara. A's 2 — 4 — 6 — 8 e 10 horas.

MONTE CASTELO — "Debil é a carne" com Rex Harrison e Maureen O'Hara. A's 2 — 4 — 6 — 8 e 10 horas.

S. CARLOS — "Frente a frente com os chavantes", e o filme em série "Os tambores de Fu-Man Chu". A's 2 — 4 — 6 — 8 e 10 horas.

ODEON — "Uma aventura arriscada, com Ella Raines. A's 2 — 4 — 6 — 8 e 10 horas.

IPANEMA — "Este nosso amor" e "Justiça Sangrenta". Sessões a partir de 2 horas.

METRO-COPACABANA — "Sagrado e profano", com Greer Garson e Robert Mitchum. Ao meio-dia — 2 — 4 — 6 — 8 e 10 horas.

ROXY — "Uma aventura arriscada", com Ella Raines". A's 2 — 4 — 6 8 e 10 horas.

ASTORIA — "Colheita selvagem", com Alan Ladd e Dorothy Lamour. A's 2 — 4 — 6 — 8 e 10 horas.

OLINDA — "Colheita selvagem", com Alan Ladd e Dorothy Lamour. A's 2 — 4 — 6 — 8 e 10 horas.

STAR — "Colheita selvagem", com Alan Ladd e Dorothy Lamour. A's 2 — 4 — 6 — 8 e 10 horas.

METRO TIJUCA — "Sagrado e profano", com Greer Garson e Robert Mitchum. A's 2 — 4 — 6 — 8 e 10 horas.

CARIOCA — "Debil é a carne", com Rex Harrison, e Maureen O'Hara. A's 2 — 4 — 6 — 8 e 10 horas.

AMERICA — "Uma aventura arriscada", com Ella Raines. A's 2 — 4 — 6 — 8 e 10 horas.

## TEATROS

REGINA — "A aguia de duas cabeças", ás 21 horas.

SERRADOR — "A pequena Catarina", ás 15, 20 e 22 horas.

GLORIA — "Falta um zero nessa historia", ás 16, 20 e 22 horas.

RIVAL — "Uma vez na vida", ás 16, 20 e 22 horas.

TEATRINHO INTIMO DE COPACABANA — "O noivo da Luiza", — ás 21 horas.

RECREIO — "Sabe lá o que é isso", ás 16, 20 e 22 horas.

CARLOS GOMES — "Dragão de fogo", ás 16, 20 e 22 horas.

# A SOCIEDADE

## VIOLENTA TRAGÉDIA

*Jacinto de Thormes*

Charles (Carlitos) Spencer Chaplin, o ator inglês, filmou e vai lançar um novo filme. Desta vez trata-se da vida de um barba azul chamado M. Verdoux. Que namora e mata seguidamente. Diz Chaplin: "Von Clausewitz disse que a guerra é uma extensão logica da diplomacia; M. Verdoux sente que matar é a extensão logica do amor".

Tão bem vestidos e penteados quanto o romantico senhor Verdoux são os diplomaticos senhores Rui de Melo Teixeira, Arnaldo Leão, João Carlos Osorio, João Paulo do Rio Branco, Flinio Uchôa Neto e Raul de Vicenzi. Serão eles partidarios da logica do senhor Verdoux? Que acontecerá a Esmeralda que caiu na armadilha preparada pelos médicos? E Jorge escapará da explosão? (continua no proximo numero).

* * *

Concorrencia em negocios geralmente é coisa sadia. E de espantar como os grandes decoradores do Rio de Janeiro têm feito e educado o bom gosto das casas cariocas. A Casa Liberal, essa que é obra do admiravel e saudoso Henrique Liberal, continua a tradição e mantém a classe que só as grandes casas de Paris possuiam antes da guerra. Os dois grandes técnicos, justiça seja feita, continuadores do trabalho do fundador e autor da obra, os senhores Antonio Mesquita e Bonfim e Antonio Liberal são sem duvida os mais equilibrados, os que maior noção possuem da arte e do negocio.

Ao lado disso a senhora Constança e o sr. Frank Sundt trouxeram um gosto inglês para arrumar as coisas brasileiras. Muito colorido e simplicidade grande. E um casal que trabalha seriamente e que dia a dia ganha mais e mais autoridade. Grandes casas, principalmente de campo, têm sido decoradas com enorme personalidade e bom gosto pelo casal Sundt que com os Liberal fizeram do lar brasileiro um lugar simpatico, acolhedor, civilizado e "rafinée".

* * *

Peter Ustinov é inglês descendente de russos, é neto do famoso Alexandre Benois do Ballet. Estudou em Eton e aí aprendeu inclusive a ser "snob". Aos vinte e três anos já era casado com a atriz Isolde Denham e vivia continuamente obsecado com "essa coisa de envelhecer". O seu teatro é linguagem forte e habil. Trata-se de um autor vanguardista. "The House of Regrets", peça que acabo de ler (com bastante entusiasmo), é a historia muita macambuzia de velhos imigrantes russos (sempre a velhice) que sofrem sem tregua, para depois morrer. Peter Ustinov é uma figura esplendida da vitalidade inglesa aplicada ao teatro. Atualmente com seus vinte e seis anos ele posa para fotografos e pintores com um descabelado jeito de figura genial. Provavel reflexo do que ele pensa dele mesmo.

* * *

Poucas, muito poucas são as revistas culturais. Parece mesmo que é um mau negocio financeiro para o editor esse tipo de revista. Poucos leitores, publicidade escassa e muitos amigos demais, primos e outros prodigios familiares dispostos a colaborarem sempre e a comparecerem mensalmente na Caixa.

Felizmente agora o proprio Ministerio da Educação acaba de lançar-se a uma bela iniciativa. Trata-se de uma revista dirigida pelo senhor José Simeão Leal, que escolheu o nome de "Cultura" para figurar em registro e capa. Essa revista mensal tratará dos diversos setores da cultura e certamente tomará especial cuidado com a literaria e a cientifica. Para o primeiro numero já estão paginados trabalhos de Pedro Dantas, Rosario Fusco, Santa Rosa e outros.

* * *

Recebi de Barcelona amavel carta do consul geral brasileiro, senhor Osorio Dutra. Fala esse diplomata, das exposições do pintor Osorio Belem, além do programa, de difusão da musica brasileira. Quanto a essa segunda parte o consul Osorio Dutra está promovendo palestras e concertos com musica de Guarnieri, Vila Lobos, Lorenzo Fernandez, Ovale e outros. As canções regionais serão cantadas, em português, pela soprano Anita Renil.

### ANIVERSARIOS

Fazem anos hoje:

SENHORES: — Abyar Renault, secretario de Educação do governo mineiro — desembargador Francisco Cesario Alvim — Aurino de Morais — João Constantino Ricas — Leonel Alvim — Renato José Firmino e Zadir Pinho do Vale.

SENHORAS: — Eunizia dos Reis Melo e Rosali Rocha.

SENHORINHA: — Dolores Gonzalez Saeta.

### CASAMENTOS

Hoje, da senhorinha Leda Gomes Loques, com o jovem Robert Stirling.

O ato religioso será celebrado na igreja de São Paulo Apostolo, em Copacabana, a rua Barão de Ipanema, ás 17,30 horas.

O civil, será realizado no Pretorio ás 13 horas.

### NASCIMENTOS

REGINA MARIA, filha do sr. Vitorino de Oliveira Filho nosso colega de imprensa e da sra. Ondina Marques de Oliveira.

### BATIZADOS

Na igreja de Nossa Senhora do Brasil na Urca, será levada á pia batismal domingo proximo, ás 15 horas, a menina Lenise Maria, filha do sr. Luiz Morais e da sra. Léia Fonseca de Morais.

### COCKTAILS

A "Casa do Estudante do Brasil" em virtude do exito alcançado pelo "Teatro do Estudante do Brasil", parte integrante de seu Departamento Cultural, na atual temporada com as apresentações de "Inês de Castro" e "Hamlet", prestará a seus artistas uma homenagem a ser realizada hoje as 17 horas, em seus salões. A homenagem constará de um "cocktail". Saudará os "Estudantes-interpretes" a sra. Ana Amelia Carneiro de Mendonça presidente da "C. E. B.".

### VIAJANTES

Passageiros embarcados no Rio em aviões da Cruzeiro do Sul para Florianopolis: — Zulmira Gomes Stanilslauskas — Odet Perrin — Ernesto Riggenbach — Ernesto Alberto Riggenbach e Eneas Serzão.

Para Porto Alegre: — Getulio Lima Junior e Hermes Afonso Bartolomeu.

Para Buenos Aires: — Perla Ajdelman Peixoto de Castro — Jandira Paraphan Fernandes — Jacira de Souza Marcelino e Doris Elizabeth Bennett.

Para Vitoria: — Eduardo de Albuquerque Leite e José Moreira Velhote.

Para Recife: — Venicio Cesar Silva de Barreto e Rodrigo Dorsi Sobrinho — Ernesto Aguiar de Morais e José de Rangel Moreira

—— Passageiros embarcados no Rio via K. L. M. para a Europa: — Sra. A. Penha; sra. Alice Petrick; sr. M. Abrantes Jorge e familia; sr. Artrur Massa e familia e sr. Adrian van Hall; sr. M. B. Aranowitz e sr. B. Chambrier.

—— Retornou aos Estados Unidos, pela Pan American, o professor A. W. Gauger diretor da estação experimental de minerais da Universidade do Estado de Pensilvania.

—— Transitou pelo Rio pela Pan American o sr. Luis Julio Suarez, instrutor de psicologia da cegueira da Fundação Cultural para Cegos Varona Suarez, de Havana.

—— Pela Pan American, passou pelo Rio o professor Enrique C. Romero Brest e sua esposa, professora Gilda Laura Lamarque Brest.

—— De São Paulo pelo avião da Panair, chegou o jornalista norte-americano Nelson J. Riley.

### DIPLOMATICAS

Seguiu para Assunção, pelo avião da Panair, o sr. Luiz de Souza Bandeira primeiro secretario da Embaixada do Brasil no Paraguai.

—— De La Paz pelo avião da Panair, chegou, o sr. Bolivar Paredes conselheiro da Embaixada do Equador.

### IN MEMORIAM

Transcorrendo, amanhã, o centenario de nascimento da sra. Maria Joaquina da Costa Botelho de Magalhães, a eterna esposa de Benjamin Constant, que simboliza a Patria no monumento do Fundador da Republica, será tal efemeride comemorada, em conjunto, pelos Clubes Militar e Positivista.

Alem da colocação de coroas no tumulo e no monumento haverá uma sessão solene no

(Conclue na 7ª Pag.)

# O CINEMA

(Conclusão da 6ª Pag.)

UM NOVO PROGRAMA SEGUNDA-FEIRA, NO REX

O cinema Rex, no proposito de assegurar aos seus frequentadores, grandes e atraentes programas, organizou para a proxima segunda-feira, um espetaculo de grande atração.

Dois filmes interessantes ali serão lançados pela marca Republic: — "A Grande Paixão", com Eric Von Stroheim e Mary Beth Hughes, na historia de um grande egoista, e tambem "Segredo perigoso", com Kane Richmond, Stephanie Bachelor e Adele Mara, uma deliciosa comédia amorosa com situações complicadas.

Em complemento, a Republic nos apresentará, tambem, mais dois episodios do seu super-seriado "Marte invade a terra", de numeros 5 e 6, intitulados: — "Aniquilado pela onda" e "O assassino demoniaco", na interpretação de Dennis Moore, Linda Stirling, Roy Barcroft e outros.

"ASAS DO BRASIL"

Nada menos de oito cinemas estrearão, segunda-feira, o grande filme brasileiro que o nosso publico espera ansiosamente. — "Asas do Brasil", a melhor produção da Atlantida, baseada no argumento de Raul Roulien, cuja primeira filmagem foi destruida no incendio da Sonofilmes.

"Asas do Brasil" estará na proxima semana, simultaneamente, nas telas do Palacio, São Luiz, Rian, Carioca, America, Pirajá, Icaraí e Monte Castelo, dando ensejo, assim, a que um grande publico, possa assistir em todos os bairros, a obra prima do cinema nacional, que nos conta um episodio veridico da historia do Correio Aéreo Militar.

Nesta segunda versão de "Asas do Brasil", Celso Guimarães repete o principal papel que interpretou na primeira, em belissimo desempenho dramatico, ao lado de Alma Flora, Saint-Clair Lopes, Mary Gonçalves, Paulo Porto, Lourdinha Bittencourt, Oscarito, e outros interpretes admiraveis.

# A PEDIDO

## "Furtava a Firma"

AO PUBLICO E AO COMERCIO EM GERAL

Em carta dirigida pelo sr. Alcides Duarte Fernandes, a este conceituado matutino, a proposito de um inquerito pedido á Delegacia de Roubos e Furtos, pela "Espelhação Fernandes Limitada", para apurar quais, ou qual, o responsavel, ou responsaveis, pelos desvios de mercadorias da firma, alega o missivista "ser ele vitima de uma campanha para sua saida da firma". Não é verdade.

Os socios da empresa não usam de tais processos que reputam imorais. A firma, aliás, em beneficio do patrimonio comum da sociedade, pediu á Delegacia acima referida, e como orgão competente, que instaurasse inquerito, para apurar a quem cabe a responsabilidade por tais desvios. Ela dirá, a seu tempo, quem é o responsavel.

Quanto ao pedido de dissolução da sociedade que o sr. Alcides diz haver requerido, é este intempestivo, de vez que ainda não ficou apurada a sua responsabilidade, ou inocencia no caso, objeto do inquerito. A dissolução, portanto, é para estabelecer confusão e nada mais.

Outro ponto que a firma esclarece é que os seus auxiliares João Rodrigues Ferreira e Manoel Joaquim de Sá, não figuram como responsaveis pelos desvios aludidos, mas como testemunhas no inquerito.

Rio, 14 de Abril de 1948. — (a.) — Floriano Vasques Lopes.


# Dr. Gilvan Torres

Impotencia — Doenças do Sexo e urinarias — Pré-nupcial — Assembléia, 98, sala 72 — Telefones: 42-1071 — 9 ás 11 e 15 ás 19 horas.

# Concertos

BYRON JANIS, pianista, 17 do corrente, sabado, ás 17 horas, no Municipal, para a Cultura Artistica.

CLAUDIO ARRAN, pianista, 20 do corrente, ás 21 horas, no Municipal, patrocinada pela Associação Brasileira de Concertos.

# Exposições

CINCO PINTORES CANADENSES no Ministério da Educação.

EXPOSIÇÃO INTERNACIONAL DE FOTOGRAFIAS, no Ministério da Educação.

ANGELO BIGI, no Liceu de Artes e Oficios.

JARBAS B. DE MORAIS, no Palace Hotel.

JOSE' MARIA DE ALMEIDA no Palace Hotel.

EXPOSIÇÃO INTER[illegible] DE ARQUITETURA, no Ministério da Educação.

EXPOSIÇÕES PERMANENTES:

Museu Nacional de Belas Artes — Nacional — Historico Nacional — Imperial de Petropolis — Lucilio de Albuquerque — Simoens da Silva — Antonio Parreiras (de Niteroi) — Galerias de Arte Classica, da Associação dos Artistas

## Homenageado o Diretor do Pessoal do D G C T.

Por motivo de sua recente promoção a um dos ultimos padrões da carreira postal telegrafica, o engenheiro Antonio Cavalcanti Vieira da Cunha, diretor do Pessoal do Departamento Geral dos Correios e Telegrafos, recebeu diversas homenagens de seus colegas e inumeros amigos que o foram felicitar pela merecida promoção. O engenheiro Vieira da Cunha foi promovido da letra "M" para a "O", uma das ultimas da classificação funcional.

Ingressando, ainda moço, na carreira postal telegrafica, o engenheiro Antonio Vieira da Cunha conseguiu, pelos seus meritos de reconhecida capacidade profissional, alcançar os postos de maior responsabilidade naquele importante Departamento, onde atualmente exerce o cargo, em comissão, de diretor do Pessoal.


DR. BELMIRO VALVERDE

VIAS URINARIAS

Comunica a seus amigos e clientes que reassumiu a sua clinica

Consultorio — Rua Santa Luzia, 685 11.º andar — Sala 1106 Ed. Calogeras — Diariamente das 11 ás 15 horas ou com hora marcada

TELEFONE 22-0927


# A ESTRÉIA DE GREER GARSON EM "SAGRADO E PROFANO"

Greer Garson, a notavel estrela de "Rosa de Esperança" e "Na noite do passado", vamos revê-la hoje em "Sagrado e profano"

Renova-se o cartaz dos 3 cines Metro hoje, para a apresentação do novo filme de Greer Garson, "estrela" das mais queridas de hoje, figura inconfundivel do elenco da Metro Goldwyn Mayer.

"Sagrado e Profano" é o filme, aliás ansiosamente esperado pelo publico, certo de ver um dos mais belos, se não o mais apaixonante, trabalho de Greer Garson, extraordinaria de sensibilidade na figura de Marise, personagem capital da bonita historia que o filme conta. Dois galãs de forte temperamento — Robert Mitchum e Richard Hart, — acompanham Greer Garson na bela interpretação de "Sagrado e Profano". Quase toda a historia se desenrola numa linda aldeia maritima da França, na costa da Bretanha. Richard Hart faz sua primeira apresentação com este filme. Trata-se de figura destinada a grande popularidade, tanto que foi aproveitado pela Metro Goldwyn Mayer, logo após ter feito "Sagrado e Profano", para acompanhar Lana Turner e Van Heflin na interpretação de "A Rua do Delfim Verde".


Américo Brasilico

ADVOGADO

Escritorios: Rua Senador Dantas, 29 Sala 24 — 22-7846 — Quitanda, 59-3.º sala 21 — 43-7399

Residencia 23-0578

Diariamente



TERNOS

Vendemos casimira e linho desde 150 cruzeiros

LAVRADIO, 21


# O TEATRO

(Conclusão da 6ª Pag.)

VIRGINIA LANE E JOVITA LUNA, ATRAÇÕES EXCEPCIONAIS

Na sequencia esplendida de atrativos que aparecerão em "Beijos, abraços e amor!", a espetacular produção com que Chianca de Garcia ressurgirá ao publico carioca amanhã, no João Caetano figuram magnificas demonstrações de arte e esplendor.

Entre os mais expressivos atrativos com que será brindada a nossa platéia, estão Virginia Lane a "estrela" confundivel que surge agora excelente e plena de graça e brejeirice e Jovita Luna estrela argentina que volta a encantar os admiradores do teatro como a melhor interprete de tangos que já nos visitou.

GRAÇA MELO EM "MEDÉIA"

Depois de dois anos de ausencia do palco volta Graça Melo para atuar ao lado de Henriette Morineau em "Medéia", a tragedia grega de Euripedes, adaptação livre de Robinson Jeffers, tradução de Genolino Amado e que inaugurará a temporada de "Os Artistas Unidos" no Ginastico.

Graça Melo interpretará "Jasão", o heroi grego, aventureiro ousado por quem Medéia, a barbara, se apaixona tão cegamente a ponto de matar o irmão e repudiar os da sua raça.

JEAN COCTEAU TELEGRAFA, DE PARIS, A DULCINA, A PROPOSITO DA ESTRÉIA DE "A AGUIA DE DUAS CABEÇAS"

Jean Cocteau o grande poeta francês, que é tambem um ilustre romancista, dramaturgo e diretor cinematografico, telegrafou de Paris á Dulcina, a propósito da encenação de sua peça "A Aguia de Duas Cabeças", no Regina enviando um "salut amical a tous", diretora, interpretes, cenógrafo e tradutor.

O gesto de Jean Cocteau, endereçando esse telegrama a Dulcina, revela o seu apreço á ilustre atriz brasileira e mostra quanto ele foi sensivel ao gesto da criadora aplaudida de "Chuva", escolhendo sua mais recente peça para a inauguração da temporada de 1948.

Peça que está despertando acalorado debate pela imprensa, prova de vivo interesse que está despertando, "A Aguia de duas Cabeças" tem Dulcina, Odilon, Susana Negri, Ribeiro Fortes e Jardel Jercolis Filho como seus principais interpretes.

Hoje haverá a primeira vesperal das moças, a preços reduzidos.

A MENTIRA TEATRAL

São Paulo vai ganhar varios teatros.

VOCE SABIA

que Jardel Filho é carioca e filho do saudoso Jardel Jercolis e da atriz Lodia Silva?

COISAS QUE INCOMODAM

A cabeleira afinadissima do Ribeiro Fortes no Regina.

O FILME DE HOJE

S. LUIZ: — "Debil é a carne" — Horacina Corrêa.

O COMENTARIO DA NOITE

— Virginia Lane e a Jovita Luna vão fazer numeros juntas — informava a varios jornalistas o confrade Roberto Ruiz.

— Isso acaba mal — comentou o Augusto Mauricio; — homem não?

# SOCIAIS

(Conclusão da 6ª Pag.)

Clube Militar, ás 5 horas da tarde.

ENTERROS

Foi sepultado ontem, ás 16 horas, a sra. Julio Mary Lenihan King, no cemiterio de São João Batista.

MISSAS

Serão celebradas hoje:

Do sr. Edgard Ferreira, ás 10.30 horas, no altar mor e outros altares da igreja da Candelaria.

— Na igreja de São Francisco de Paula, ás 10 horas, da sra. Mercedes Gloria Campos.

— Do engenheiro civil Tertuliano Antonio da Fonseca Lessa, ás 8.30 horas, no altar mor da igreja de São Francisco de Paula.

— No altar mor da igreja da Cruz dos Militares, ás 10 horas, do 1º tenente Rui Lopes Ribeiro (FEB).

— Do conego Americo Vasco, ás 9.30 horas, na igreja de Nossa Senhora de Lourdes, á Avenida 28 de Setembro.

— Na igreja do Bonfim, ás 7 horas, da sra. Irene Pimentel da Silva.

— Na igreja do Convento de Santo Antonio, no Largo da Carioca, ás 9 horas, do sr. Virgilio de Campos Marques.


Clichés-Tricromias

SERVIÇO RAPIDO E PERFEITO

LIBERO FASANO & CIA. LTD

Rua da Quitanda 51 — 2.º and.

Telefone: 43-4170


# Dia Astrologico

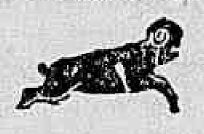

HOJE, 15 — Bom dia para assinar documentos e fazer negocios juridicos e financeiros.

ACONTECERA' HOJE AO LEITOR:

Seguem-se as possibilidades felizes ou não de hoje e amanhã com horas e numeros promissores para os leitores nascidos em qualsquer dia e mês dos periodos abaixo:

PARA OS NASCIDOS ENTRE 22 DE DEZEMBRO E 20 DE JANEIRO:

Pode ativar os negocios pela manhã que serão bem sucedidos. 9, 10 e 11; 36, 37 e 47. (horas e numeros).

ENTRE 21 DE JANEIRO E 18 DE FEVEREIRO

Andamento nos empreendimentos pela manhã; a tarde será de desenganos. 3, 7 e 8; 33, 34 e 35. (horas e numeros).

ENTRE 19 DE FEVEREIRO E 20 DE MARÇO

Intranquilidade, mente preguiçosa e acontecimentos desagradaveis. 1, 2 e 3; 10, 20 e 30. (horas e numeros).

ENTRE 21 DE MARÇO E 20 DE ABRIL:

Manhã dificil. A tarde será de disposição generosa e satisfação sentimental. 4, 5 e 6; 22, 23 e 24. (horas e numeros).

ENTRE 21 DE ABRIL E 20 DE MAIO:

Independencia de dizer, prejuizo e irritação nervosa. 12, 13 e 14; 21, 31 e 41. (horas e numeros).

ENTRE 21 DE MAIO E 21 DE JUNHO:

Falta de tranquilidade e serias ameaças. 14, 15 e 16; 41, 51 e 61. (horas e numeros).

ENTRE 22 DE JUNHO E 22 DE JULHO:

Possibilidades e realizações pendentes com lucros. 11, 18 e 20. (horas e numeros).

ENTRE 23 DE JULHO E 23 DE AGOSTO:

Torturas morais pela manhã; a tarde será mais agradavel. 19, 21 e 22; 46, 57 e 67. (horas e numeros).

ENTRE 24 DE AGOSTO E 22 DE SETEMBRO

Propositos egoistas e acontecimentos infelizes. 14, 23 e 24; 86, 95 e 96. (horas e numeros).

ENTRE 23 DE SETEMBRO E 22 DE OUTUBRO:

Sucesso em ousados empreendimentos. 4, 7 e 13; 53, 70 e 94. (horas e numeros).

ENTRE 23 DE OUTUBRO E 22 DE NOVEMBRO:

Desapontamentos, empresas quimericas e ambições insatisfeitas. 16, 18 e 20; 79, 92 e 99. (horas e numeros).

ENTRE 23 DE NOVEMBRO E 22 DE DEZEMBRO

Inimigos perigosos, discussões e desinteligencia conjugal. 9, 14 e 19; 54, 68 e 72. (horas e numeros).

MIRAKOFY.


3 Razões Recomendam o uso do

SABÃO "REGADOR":

Maior Rendimento
Nenhum dano ás mãos
Qualidade garantida.

Um produto das INDÚSTRIAS MACEDO SERRA LTDA.



FASANELLO

SABADO — NOS CLASSICOS — 2 MILHÕES — FEDERAL — SABADO — NOS CLASSICOS

AVENIDA 110 — AVENIDA 147



FINALMENTE! AMANHÃ! CHIANCA DE GARCIA

Apresentará em "avant-premiére" ás 21 horas

"BEIJOS, ABRAÇOS E AMOR!"

A mais espetacular revista de todos os tempos!

COM O ELENCO FAMOSO NO

TEATRO JOÃO CAETANO

# PRESIDENTE DUTRA:

(Conclusão da 1ª pagina)

essa politica de industrializar os produtos agricolas, chegando ao ponto de importar artigos que não produzem em grande quantidade e usados largamente na sua industria de alimentação. Estão ainda intensificando a produção para exportar.

Essas gostosas conservas de abacaxi, banana, etc., que comemos aqui de origem norte americana e outros elementos de alimentação na base de coco, castanhas, etc., a materia prima é abastecida pela Republica de São Domingos, Porto Rico e Haiti. S. Domingos, sr. presidente, é um enorme sitio de propriedade de Trujillo, que abastece os EE. UU. das frutas que eles não possuem. Isto sem querer falar na canela, nos cravos e em outras especiarias tão do gosto do norte-americano, que ele come de lamber o beiço, e que importa porque não produz. Já importou muito mais e se libertou porque fez um aproveitamento intensivo e extensivo de suas terras e aparelhou as suas fabricas para a transformação industrial. Por que não levamos a efeito uma politica nesse sentido de aproveitar a nossa produção de legumes e frutas? Por que, invés de se tentar convencer V. Excia. que deve acabar com as tarifas para matar a nossa incipiente industria de alimentação, não se faz uma campanha para o aproveitamento das frutas brasileiras e de outros artigos agricolas para os quais as terras brasileiras são acessiveis? Esta uma incongruencia — um disparate, posso acrescentar — que eu não entendo.

Vamos regredir, sr. presidente? Vamos voltar á epoca em que tudo se importava, provocando-se com essa politica o desemprego e entravando-se o progresso economico nacional? Não acredito que V. Excia. pense que uma politica de alfandegas abertas, sem o resguardo natural para a nossa industria, venha beneficiar o povo. Se o indice da produção industrial brasileira aumentou de 89, em 1935, para 245, em 1944, e se temos mais de um milhão de operarios empregados nesse parque industrial, poderá V. Excia. calcular o que significaria um retorno á politica de importação, defendida por homens teoricos como é o caso do sr. Pires do Rio. Seria uma verdadeira distorção de rumo de nossas tendencias economicas. Se a "vida é boa ou má, faz rir ou faz chorar, conforme a digestão e conforme o jantar", como escreveu o poeta Junqueiro, devemos intensificar, protegendo, a produção de alimentos no Brasil.

Peço a V. Excia. para meditar um pouco sobre estas timidas e modestas observações num intervalo de suas absorventes atribuições presidenciais ou depois do seu sobrio jantar, sobrio, sim, porque sei que V. Excia., com uma aparencia sempre saudavel, conserva os bons habitos da disciplina militar, avessa por principio á "gloutonnerie" e á gulodice.

E amanhã — se V. Excia. me permite — continuarei esta carta...

**NOTA. — Leitor: esta secção é tambem sua. Mande suas opiniões sobre os problemas nacionais. Industrial, agricultor, comerciante, façam destas colunas um util veiculo de debate sadio desses problemas. Suas observações serão sempre aproveitadas.**

# Manobras do Com Peixoto No Estado

(Conclusão da 1ª pagina)

mente dos seus propositos, passando a examinar a situação politica de Campos. Sobre o assunto, falaram varios dos presentes, tendo o sr. Amaral Peixoto, ao fim dos debates, declarado que a forma mais eficiente para resolver a situação politica de Campos em favor do P. S. D. seria fazer com que o governador Edmundo de Macedo Soares e Silva cumprisse, apenas, o acordo inter-partidario, pois a resultante se traduziria na entrega das posições do municipio ao P. S. D., visto que este partido fôra majoritario em todas as eleições. Acrescentou o sr. Amaral Peixoto que esta era uma formula para o caso, que deveria ser aceita, visto que, do contrario, os deputados eleitos por Campos, na Assembléia Estadual, estavam dispostos a romper com o governador se este não satisfizesse suas pretensões. Posta em votação a proposta, foi a mesma aprovada, tendo ficado o proprio sr. Amaral Peixoto encarregado de se entender com o governador Macedo Soares, no sentido de torná-la realidade.

PRESIDENTE DE HONRA DO P. S. D.

O sr. Arino de Matos, que fez uso da palavra logo a seguir, ponderou que o P.S.D. deveria, presentemente, procurar uma maneira de tornar possivel uma ampla aproximação com o governo. Fez o exame da situação politica, tendo sido apartedo por varios colegas, afirmando que o P.S.D. sempre apoiara o governador e se achava neste firme proposito. O senador Sá Tinoco, nesta altura, interveio para propor que, como maior demonstração de apoio e solidariedade ao governador, se elegesse s. ex. presidente de honra da secção estadual do partido. A proposta do sr. Sá Tinoco foi aceita pela unanimidade e principalmente pelo sr. Amaral Peixoto, a quem foram delegados poderes para tratar do assunto, em forma de sondagens, junto ao governador.

Por ultimo, e depois de terem sido tratados outros assuntos de menor importancia, foram aprovadas tres moções de solidariedade ao presidente da Republica, ao governador Macedo Soares e ao sr. Amaral Peixoto.

NOVO SECRETARIO DE SEGURANÇA?

Os deputados do P. S. D., que ontem compareceram à sessão da Assembléia Estadual, declararam à imprensa que dentro em breves dias será nomeado para a Secretaria de Segurança o sr. Luis de Almeida Pinto, a fim de suceder ao atual titular, coronel Olinto Denis. A noticia foi fornecida como definitiva, aguardando apenas, para sua concretização, detalhes de segunda importancia.

**Dr. Américo Caparica**

Clinica Médico Cirurgica

Consult. R. Visconde do Rio Branco 31 — Tel. 42-2035. Diariamente das 16 ás 19 hs. Res. Rua Paulo de Frontin 103-2º — Tel. 32-1875

**Alfaiate Voronoff**

Faz do terno velho, novo, virando pelo avesso; também conserta e reforma roupa. Executam-se costumes de casimira e brim a feitio.

Rua da Alfandega, 260-sobrado

Clinica Médica
DOENÇAS DO CORAÇÃO
Electrocardiografia
**Dr. Bulcão Vianna**
Consultorio Trav. Ouvidor, 36-1.º — 3as., 5as. e sabados — 15 ás 17 horas — Tel.: 23-0963 — Residencia: Republica do Peru, 36 — Tel. 37-2243

**DR. JOSÉ DE ALBUQUERQUE**

Membro efetivo da Sociedade de Sexologia de Paris
DOENÇAS SEXUAIS DO HOMEM
RUA DO ROSARIO, 98
de 1 ás 7

# Não Se Esqueça

MONTEPIO DOS EMPREGADOS MUNICIPAIS

Será feito, hoje, das 11.15 ás 17 horas, o pagamento das seguintes propostas de emprestimos:

MATRICULAS:

| | | | |
|---|---|---|---|
| 2150 | 7426 | 34263 | 209 |
| 24440 | 12864 | 31401 | |

EXTRANUMERARIOS

MATRICULAS

| | | | |
|---|---|---|---|
| 49788 | 50750 | 50535 | 50568 |
| 45494 | 36577 | 37063 | 43085 |
| 50733 | 51454 | 50099 | 51605 |
| 51531 | 51724 | 33645 | |

EMERGENCIAS:

MATRICULAS:

| | | | |
|---|---|---|---|
| 933 | 1719 | 7908 | 8072 |
| 9881 | 16146 | 17601 | 19799 |
| 20647 | 21522 | 23701 | 23990 |
| 25406 | 27155 | 27550 | 30150 |
| 32123 | 32795 | 30853 | 42052 |

O pagamento das propostas já anunciadas e não recebidas só será efetuado ás quintas-feiras.

**FORD 37** — VENDE-SE um, particular, 85 HP., 4 portas, aceito oferta. Ver e tratar á Praça Tiradentes, 77-2.º and. tel. 22-3018, com o sr. Ruben, publicidade deste jornal.

# O ENSINO

## REABERTOS OS CURSOS DO INEP

Com a presença do ministro da Educação, realizou-se ontem a cerimonia de reabertura dos cursos do Instituto Nacional de Estudos Pedagogicos, iniciando-se simbolicamente as atividades do Curso de Aperfeiçoamento e Especialização de Professores, ministrado a docentes do Distrito Federal dos Estados e dos Territorios.

Na oportunidade discursaram os srs. Murilo Braga, diretor do INEP, Acrisio Fontes, diretor do Educação do Estado de Sergipe e o ministro Clemente Mariani.

PESQUISAS ARTISTICO-MUSICAIS

Reunir-se-á amanhã ás 9 horas, na sede da 3-EC, a reunião do Centro de Estudos e Pesquisas Artistico-Musicais obedecendo a seguinte ordem: palestra sobre orientação para pesquisas folcloricas; leitura a primeira vista da toada riograndense "Velha Gaita"; continuação da leitura da cantiga "Vela Branca", musica de Lina Pesce e letra de Adelmar Tavares, em arranjo da professora Lucilia Guimarães Vila Lobos.

# Estranha o Secretario de Estado os...

(Conclusão da 1a pagina)

A noticia acrescenta que os comunistas tiveram em seu poder a Municipalidade de Medellin durante quatro horas, ao irromperem os disturbios, oportunidade em que nomearam Donato Duquehir para prefeito e Rede Arcila, para governador. Ambos com outros comunistas foram detidos posteriormente. Entre os detidos está um tal de Louis Martel que se diz foi visto na sexta-feira á testa de um grupo que atacou inutilmente a Casa do Governo.

Lovett expressou que as noticias transmitidas pelos amotinados de Bogotá através das radio-emissoras assaltadas tiveram inicio meia hora depois do levante inicial, sendo inflamantes.

Indicou que tais transmissões estavam aparentemente coordenadas e existem provas de que tinham "orientação e propositos centrais".

Mais adiante, Lovett manifestou não ter conhecimento das informações que diziam ter Marshall criticado o serviço secreto norte-americano por não ter fornecido, antecipadamente, informações sobre a situação na Colombia. Acrescentou ser pouco provavel tal critica por parte de Marshall.

Depois de deixar os jornalistas para a sua palestra com Bogotá, que durou 10 minutos, Lovett indicou que a situação na capital colombiana é mais normal e que muitas casas comerciais voltaram a funcionar.

Finalmente Lovett indicou que em Bogotá tem havido "tiroteios isolados" que parecem ter "hora certa", pois têm inicio ás ultimas horas da tarde para se prolongar até á noite.

A PRIMEIRA SESSÃO

BOGOTA', 14 (De R. H. Shackford, correspondente da U. P.) — A's 10.30 horas de hoje a Nona Conferencia Inter-Americana reiniciou oficialmente seus trabalhos com a primeira reunião realizada pela Comissão de Iniciativas, integrada pelos chefes de todas as delegações. Numa sala do segundo andar do Ginasio Moderno (escola secundaria) situado no bairro de Shapineros, reuniram-se os representantes das vinte e uma nações americanas para continuar discutindo o temario que os trouxe a Bogotá.

A Conferencia Inter-Americana foi reiniciada ocupando a presidencia da Comissão de Iniciativas o novo ministro das Relações Exteriores da Colombia, Zuleta Angel, e, imediatamente depois de ser declarada aberta a sessão, o secretario geral da Conferencia procedeu a leitura da ordem do dia para reunião, na qual figuram os seguintes pontos:

1 — Definição e nome da Organização.

2 — Faculdades do Conselho Diretor da União Pan-Americana.

3 — Direitos e deveres dos Estados e direitos e deveres internacionais do homem.

4 — Segurança coletiva e organismo militar.

Zuleta pronunciou breves palavras recordando que os trabalhos normais da Conferencia eram reiniciados no Dia Pan-Americano e que a comemoração mais eloquente que se podia fazer do fato era precisamente a determinação dos delegados de reafirmar sua vontade de continuar trabalhando para o bem do continente. "O melhor tributo do pan-americanismo é tomar a decisão de trabalhar com fé, otimismo e rapidez na solução dos problemas que temos pela frente", disse Zuleta, e esta foi a unica referencia á festa que se celebra no dia de hoje, para a qual havia sido preparado um programa extraordinario.

Nem Zuleta nem nenhum dos oradores que fizeram uso da palavra no curso da sessão que durou duas horas e dez minutos fez qualquer referencia á situação da Colombia e nem aos acontecimentos que deram origem á interrupção das sessões.

O NOME E O ARTIGO 1.º

BOGOTA', 14 (De R. H. Shackford, da U. P.) — URGENTE — O Comité de Iniciativas da IX Conferencia Pan-Americana já resolveu qual o nome da organização e os termos do primeiro artigo do pacto, que diz:

"Os Estados americanos consagram nesta Carta, a organização que tem desenvolvido para obter uma ordem de paz e justiça, fomentar a sua solidariedade, robustecer a sua colaboração e defender a sua soberania e a sua integridade".

O Pacto de Bogotá terá a denominação de "Carta da Organização dos Estados Americanos".

O Comité esteve reunido ás 17 horas e 20 minutos, estando presentes todos os delegados. Imediatamente após o inicio da informação apresentada pelo Comité Especial nomeado na manhã de hoje, falou por sua representação o sr. Torres Bodet, do Mexico, que expôs o acordo a que se havia chegado.

Em sua exposição, Bodet fez notar que dentro da Comissão, o Uruguai e o Brasil haviam divergido em torno do uso do termo Estado em vez de Nação.

O delegado do Brasil, sr. João Neves da Fontoura fez uma brilhante defesa ao sustentar seria melhor o emprego da palavra nações em lugar de Estado, sendo acompanhado em seu ponto de vista pelo sr. Aguilar Machado, de Costa Rica. Por outro lado, o representante do Salvador sr. Castro tomou posição adversa.

Finalmente, o presidente da Conferencia, sr. Zuleta Angel submeteu-o á votação e primeiro texto proposto do art. 1º. O mesmo foi aprovado por unanimidade.

Em seguida foi posta em votação a preferencia sobre o termo Nação ou Estado. Ao se votar pelo termo Nação, houve dez votos favoraveis — Estados Unidos — Chile — Uruguai — Brasil — Nicaragua — Haiti — Costa Rica — Paraguai — Colombia e Republica Dominicana. Na votação pelo vocabulo Estado, houve 11 votos favoraveis. Em vista do resultado o pacto terá o titulo de "Carta da Organização dos Estados Americanos".

Ficou decidido que ás 10 horas de amanhã, a Comissão de Iniciativas voltará a se reunir, a fim de adotar o segundo ponto da agenda, aprovado esta manhã que trata das Faculdades do Conselho Diretor da União Pan-Americana.

Antes de se debater a matéria se conhecerá um resumo das opiniões dos diversos governos que já falaram nas respectivas comissões durante o funcionamento normal da conferencia.

Foram eles, o México, Salvador, Uruguai, Cuba, Peru, Venezuela e Brasil.

Tambem se anunciou que amanhã se reunirá a IV Comissão, que trata de Assuntos Economicos.

Antes de ser levantada a sessão foi distribuido, entre os chefes das delegações um envelope que havia chegado á secretaria geral.

O envelope foi aberto. Continha uma nota da embaixada britanica sobre as possessões inglesas na América.

Imediatamente, o sr. Bramuglia protestou pelo fato de que fosse distribuida tal correspondencia, oficialmente, por intermédio da Conferencia.

O chanceler argentino teve a explicação de que a secretaria geral não tendo aberto o envelope acreditou ser de seu dever levá-lo ao conhecimento dos chefes das delegações. O incidente não foi além disso.

NÃO SERA' SEPULTADO

BOGOTA', 14 (U. P.) — Urgente — Os membros da familia do lider liberal Jorge Eliecer Gaitan, cujo assassinio deu origem aos motins verificados na semana passada, informaram aos jornalistas e a dois oficiais norte-americanos que Gaitan não será sepultado enquanto o sr. Mariano Ospina Perez permanecer na presidencia da nação.

# Abreviarão os Trabalhos da Conferencia de Bogotá

(Conclusão da 1a pagina)

COMUNICADO DO ITAMARATI

Comunica-nos o Ministério das Relações Exteriores:

"O embaixador João Neves da Fontoura telegrafou ao Itamarati comunicando que os chefes das Delegações á Conferencia de Bogotá aprovaram uma moção por ele apresentada e segundo a qual os trabalhos da Conferencia deviam prosseguir na mesma capital. Tudo indicava que as sessões poderiam ser reiniciadas com garantias suficientes. O Exercito apoia o Governo reconstituido e um destacamento dá guarda á sede da Delegação brasileira. Segundo informação recebida posteriormente já seriam discutidos hoje, dia 14, pontos capitais de Pacto Constitutivo do Sistema Americano, estando a situação quase totalmente normalizada".

# Centro e Trinta Prisões Em Copacabana

Turmas da Divisão de Policia Politica e Social, em diligencias realizadas anteontem á noite, em Copacabana, efetuou cerca de 130 prisões, entre homens e mulheres.

Na Policia Central para onde foram conduzidos os detidos foi feito em torno dos mesmos, sindicancias e verificação de prontuario, sendo postos em liberdade os que não tinham contas a ajustar com a policia.

# FORO MILITAR

O "HABEAS-CORPUS" NÃO E' RECURSO PROPRIO PARA EVITAR PROCESSO CRIME SOB A ALEGAÇÃO DE NULIDADE DE INQUERITO

O Superior Tribunal Militar, no pedido de "Habeas-Corpus" em que o ex-capitão Tulio Regis do Nascimento alegou nulidade do processo a que está submetido na 3.ª Auditoria, isto porque o inquerito procedido quando ao acusado era negado, por lei, o direito de defesa, por ocasião da instauração do dito inquerito, julgando-o na sua ultima sessão, resolveu não conhecer da medida. Acrescentando, que "o recurso de habeas-corpus" não é proprio para evitar processo crime sob a alegação de nulidade de inquerito policial, peça que não é substancial para o inicio da ação penal, e se no inquerito existir informação de fato averiguado com sacrificio do direito de defesa ou contrario a verdade a demonstração deverá ser produzida no processo crime em juizo". Relatou o feito o ministro Cardoso. Essa decisão foi unanime.

PROSSEGUIMENTO DE SUMARIO

O juiz auditor Adalberto Barreto designou o dia 26 do corrente, para o prosseguimento do processo a que respondem os soldados Sebastião dos Santos e Ademar Vieira de Melo, acusados dos crimes previstos nos artigos 171, 178 e 136 do Codigo Penal Militar (abandono de posto, embriagues em serviço e violencia contra superior), devendo ser ouvidas as testemunhas Silvio Vieira da Silva e Daniel Pinheiro, sob as penas da lei.

TEM DIREITO A INDULTO

O Superior Tribunal Militar, na sessão de ontem, concedeu "Habeas-Corpus" a Carlos Alberto Veiga para o fim de considerá-lo amparado pelo decreto de indulto, visto como em recurso de embargos a sua pena de reclusão foi reduzida a 2 anos e 4 meses. Relatou o feito o ministro almirante Alvaro Vasconcelos. A decisão foi comunicada, na mesma data, ao 1.º Auditor de Aeronautica, para os fins de direito. A medida foi requerida pelo advogado Edgar Pinto Lima.

CHAMADOS PARA SUMARIO

Estão chamados para sumario de culpa hoje, os acusados Jair Felicio, Pedro Felicio Terra, Mario Soares Sabino e Valdomiro Felix. Esses processos transitam pela 3.ª Auditoria Regional.

"HABEAS-CORPUS" JULGADOS

O Superior Tribunal Militar, na sessão de ontem, concedeu "Habeas-Corpus" a Francisco de Paula Souza dos Santos, José Biondo, Alfredo A. Silva, Antonio G. da Silva, Vitor Beskou, João Antonio dos S. Rodrigues, João Manoel dos Santos e outros, Constante Nicoloso, todos do R. G. do Sul; Antonio Bilela Machado, do Amazonas; Sebastião dos Santos e Carlos A. Veiga, desta Capital; Marcos de Lima Machado, José da Cruz Dantas e Pedro Neves de Lavor e outros, do Pará, negou os pedidos de José Silvio Badin, Gregorio Bezerra e julgou prejudicado o pedido de Emilio Braziliano de Freitas.

DOS ESTADOS

# Ameaçados de Grandes Prejuizos os Produtores de Laranjas

## CASAS POPULARES EM BELEM — MAIS UMA UNIDADE PARA A FLOTILHA DO ACRE — SEMENTES PARA AGRICULTORES POBRES—CASA DO ESTUDANTE PARANAENSE

Os plantadores de laranja de São Paulo vão solicitar ao presidente da Republica licença para continuar a exportar esse produto. Dizem eles que do contrario, terão grandes prejuizos, de vez que o consumo nacional está muito aquem da produção interna.

CASAS POPULARES EM BELEM

O prefeito de Belem, foi informado de que o engenheiro da Fundação da Casa Popular que se encontra em Terezina foi designado para ir a Belem, a fim de iniciar a construção de Casas Populares naquela capital.

UNIDADE PARA A FLOTILHA DO ACRE

Chegou ao porto do Rio Branco, ontem, rebocado pelo navio "Iracema", o lanchão "Placido de Castro", nova unidade da flotilha do Territorio do Acre, construida nos estaleiros da capital paraense.

PARA AGRICULTORES POBRES

Noticias de Ipanema, no Estado de Sergipe, dizem que em meio de grande festividades, na Vila de Dois Riachos, foram destribuidos cerca de 1.000 quilos de sementes de algodão, milho, e feijão, a 1.500 agricultores pobres, que tambem receberam material para trabalhar no campo.

CASA DO ESTUDANTE PARAENSE

Encontra-se na capital do Paraná uma delegação da União Nacional dos Estudantes, que foi associar-se ás festividades universitarias para a construção da Casa do Estudante Paranaense. Outros Estados tambem mandaram delegações.

# Preparados os Comunistas Para Fazer

(Conclusão da 1a pagina)

munistas; mas, nos ultimos dois anos, todos os agentes suspeitos foram destituidos e retirados dos cargos de responsabilidade. Calcula-se em 80% o numero de policiais absolutamente de confiança, e que o restante não tem influencia politica. Por seu lado, os Carabineiros sempre formaram um corpo apolitico, mantenedor da lei e da ordem. Por ultimo os membros catolicos da Resistencia constituem uma força de choque digna de ser levada em consideração, acreditando-se que o total de seus efetivos ultrapasse a casa dos cem mil.

A crença geral é de que essa combinação de elementos tem tanta força como qualquer efetivo de que possam dispor os comunistas. Por conseguinte, qualquer violencia que estes ultimos venham a praticar, poderá levar o país a uma guerra civil, na qual teriam a maioria das probabilidades de perder.

Torna-se, todavia, prematuro predizer o que farão os comunistas. Nos circulos oficiais declara-se que tudo dependerá do resultado das eleições do proximo domingo. Se os comunistas obtiverem menos de 35 por cento dos votos, eles se considerarão derrotados e não se moverão. Se obtiverem 38 ou 39 por cento, pedirão a altas vozes, participação no governo, mas provavelmente, sem recorrer á violencia. Mas, se obtiverem 40 por cento ou mais dos sufragios, exigirão a demissão do chefe do governo, Alcide De Gasperi, a fim de que possam formar, por sua conta, um novo gabinete. No caso de De Gasperi se negar a ceder, acusa-lo-ão de "agir contra a lei" e conclamariam seus partidarios a um levante, "em defesa da Constituição". Todavia, os informantes acreditam pouco na possibilidade deste ultimo caso.

Segundo os ultimos estudos feitos em varios pontos da Nação, espera-se que os comunistas obterão numero de votos não superior a 35 ou 36 por cento. Não obstante, admite-se que todas as previsões a respeito da possibilidade dos comunistas recorrerem á violencia poderiam ser desfeitas por ordem de Moscou. Na opinião desses informantes, os dirigentes comunistas sempre obedeceram as ordens de Stalin e iniciarão uma guerra aberta, desde que isso convenha á sua estrategia internacional, sem levarem em consideração um resultado favoravel ou desfavoravel.

# Aprontou Bem o Olaria

O Olaria treinou, ontem, saindo vitorioso o seu quadro principal por 8x3, "goals" de Cidinho, (4) e Maneco (4), para os vencedores e de Sebastião (2) e Mechelin, para os vencidos:

Quadro vencedor: Gildo; Herbert e Lamperina; Valter, Olavo e Ananias; Alcino, Maneco, Cidinho, Limoeirinho e Ubaldo.

# Violenta Quéda

Ontem, cerca das 20 horas, Maria Candida Santos, casada, com 24 anos de idade, domiciliada á rua Bela São Luiz numero 400, no Andaraí, ao tentar descer a escada de sua residencia escorregou e caiu violentamente sofrendo, em consequencia fratura do cranio.

A vitima foi internada em estado grave, no H. P. S., e as autoridades tomaram conhecimento do fato.

# O TEMPO

TEMPO — Nublado
TEMPERATURA — Estavel
VENTOS — de sul a leste, moderados

# Curso de Direito Romano — Direito das Sucessões do Professor Ebert Viana Chamoun

Curso de Direito Romano — Direito das Sucessões, de autoria do jovem professor Ebert Viana Chamoum, da Faculdade de Direito do Rio de Janeiro constitui um livro de grande utilidade para o estudo dessa materia basica do curso de direito. Perfeitamente identificado com as modernas diretrizes do ensino o professor Chamoun oferece á mocidade estudiosa do assunto uma esplanação capaz de conduzi-la aos fins colimados.

Contornando as dificuldades inerentes a esse ramo do direito, num estilo sobrio e claro, o autor dividiu a materia nos seguintes capitulos: — Objeto e esboço historico do direito das sucessões romano; Delação da herança — Sucessão testamentaria; Formas de testamento; Factio testamenti, Instituições de herdeiros; Substituições; Abertura, nulidade e revogação do testamento; Sucessão "ab intestato"; Sucessão contra o testamento; Deserdação; Testamento inoficioso; Aquisição e repudio da herança; Sanção dos direitos de sucessão; Legados e fideicomissos.

**DR. EMYGDIO F. SIMÕES**

MEDICO
Do Hospital do Servidor da Prefeitura
CLINICA GERAL — VIAS URINARIAS — CIRURGIA
Cons.: R. Gen. Caldwell, 310 — Tel. 32-0537
Res.: Gen. Caldwell, ap. 2 — Tel. 32-3415

**DR. MAURICIO NASLAUSKY**

CLINICA, CIRURGIA E PROTESE DENTARIA
Atende-se, também, a crianças
EDIF. CARIOCA, 3.º and. s/306
Tel. 42-2746 — Segundas, Quartas e Sextas-Feiras

**Dr. Paulo Perissé**

Varizes — Intestinos — Reto e Anus
Hemorroidas sem operação
Av. Rio Branco, 108-10.º s/1013 — Ed. Martinelli
Consultas diariamente das 13 ás 15 — Hora marcada
Fone: 28-4531

**DANTON JOBIM**

ADVOGADO
Causas civeis e comerciais.
AV. ERASMO BRAGA, 85 12.º andar — Sala 1204 (Esplanada)
Tels. 42-7577 e 22-0259
Das 15 ás 18 hs.

**ADVOCACIA TRABALHISTA**

NAPOLEÃO FONYAT
Carmo, 65-4.º — 43-8155

# NÃO FOI HELENO QUEM ESCREVEU O TELEGRAMA

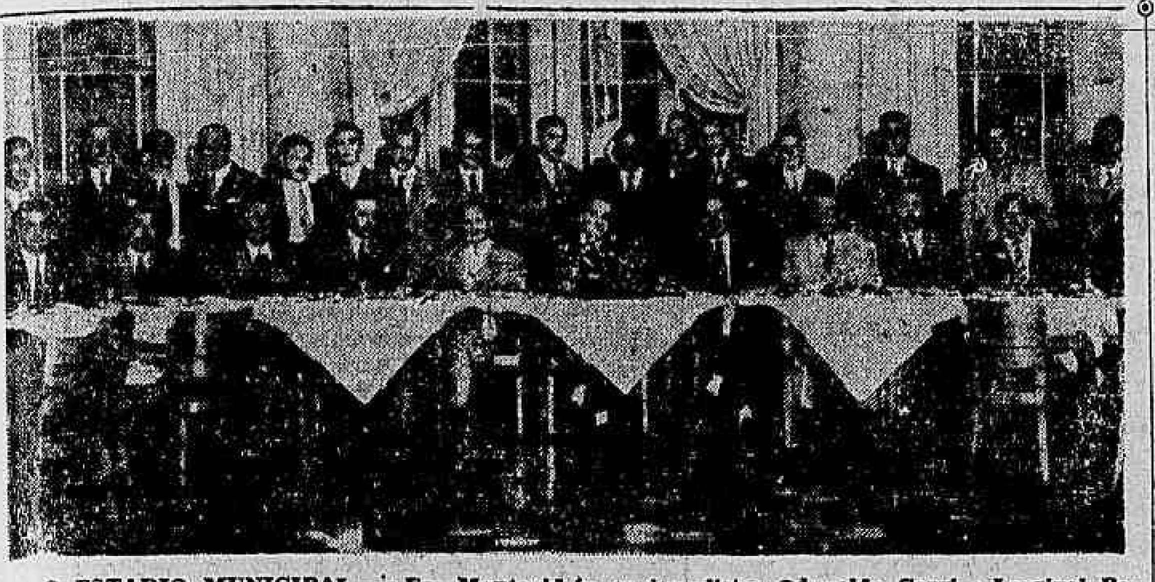

O ESTADIO MUNICIPAL — Em Montevidéu os jornalistas Oduvaldo Cozzi e Lourival Pereira promoveram um almoço com os demais representantes da cronica escrita e falada aos seus confrades uruguaios. Nesse almoço foi apresentada á cronica esportiva oriental, por Lourival Pereira, as linhas gerais do Estadio Municipal e a batalha das cadeiras cativas. Aparteado algumas vezes pelos jornalistas locais, Lourival prestou todas as informações que lhe foram pedidas, ajudado por Luiz Vinhais que colaborou na esplanação.

### FICARÁ FINALMENTE ESCLARECIDO O CASO COM O BOTAFOGO — O AUTOR DO TELEGRAMA E SEU MENSAGEIRO — EXPLICAÇÃO DO JOGADOR AO CLUBE

O caso Heleno de Freitas e Botafogo F. R. ainda está no cartaz. E agora, com o regresso do jogador de sua campanha em Montevidéu, voltou ele a baila com maior importancia.

E' do conhecimento publico todo o caso em quase seus minimos detalhes. A entrevista de Heleno, o telegrama do Botafogo, a resposta do jogador e finalmente a suspensão.

O que pouca gente sabe é a historia secreta por assim dizer dessa punição. E é essa historia que passaremos a contar.

Causou especie na diretoria do Botafogo o fato de toda a imprensa do Rio ter publicado o telegrama de Heleno de Freitas ao clube, respondendo á pergunta que lhe fora feita, antes do alvi-negro ter recebido.

Heleno de Freitas no entanto explica o ocorrido. Como Los Aromos era distante do centro da cidade entregou o telegrama, escrito por Irineu Chaves a um jornalista pedindo e obtendo a promessa do maior sigilo.

Esse jornalista chegando ao centro promoveu um verdadeiro meeting, dando copias do telegrama a todos os correspondentes em Montevideu.

Conversando com a nossa reportagem Heleno declarou:

— Procurarei a diretoria do Botafogo e darei as satisfações que me pede, desmentindo a entrevista que me foi atribuida e esclarecendo os pontos duvidosos entre eu e o clube. Tudo não passou de má interpretação de minhas palavras.

O presidente do The Str ongest, proximo adversario do Botafogo, ladeado pelo major Jocelin, che. da delegação alvi-negr a, e pelo nosso correspondente especial, Ca nor Simões Coelho

## BARONTI X KING-KONG NA FINAL DE HOJE

### UM BOM PROGRAMA NO METROPOLITANO — PEDRO BRASIL X GORILA — NOVA APRESENTAÇÃO DE BOGNI

Promete alcançar o mais completo exito a noitada de luta livre — vale tudo — que será proporcionada hoje no Palacio Metropolitano dos Esportes, nesse certame de preparação e seleção para a disputa do Torneio Mundial de Luta Livre a ter inicio dentro em breve nesta capital com a participação dos elementos de maior projeção da luta livre internacional, empenhados em temporadas na capital argentina e nos Estados Unidos.

O espetaculo desta noite proporcionará um programa muito bem organizado, com lutas equilibradas e que prometem intensa movimentação e violencia.

Duas interessantes preliminares serão disputadas. Na primeira, Pedro enfrentará Vagalume e na segunda, Pantera Ruiva dará combate a Penchito, prometendo ambas intensa violencia, já que esta é a principal caracteristica das lutas entre amadores.

Soroa, brasileiro, detentor do cinturão de ouro da Europa, enfrentará o violento e combativo sirio libanez Sarkis, na primeira luta de profissionais da noite. Um combate que deverá apresentar um desenrolar dos mais interessantes, pela movimentação e violencia.

Na segunda luta de profissionais da noite, o experimentado e violento lutador lituano, Gigante de Memel, enfrentará o tecnico e forte lutador italo-argentino, Aldo Bogni. Uma luta que deverá caracterizar-se pela violencia e pela demonstração de força dos contendores.

Pedro Brasil, o valoroso lutador patricio enfrentará o tecnico e violento lutador espanhol Gorila, na semi-final. Combate que promete um desenrolar dos mais interessantes pela violencia e pelo equilibrio de forças dos contendores, cujos predicados tecnicos se equivalem.

Encerrando a noitada de hoje, o extraordinario e agil estilista brasileiro da luta-livre Alfio Baronti, enfrentará o forte, combativo e violento indio guarani, King Kong. Um combate que certamente irá proporcionar lances de intensa emoção e grande vibração, pela violencia, agilidade, tecnica, força e combatividade dos categorizados contendores.

## SEGUNDA CATEGORIA

### SERÁ DISPUTADO POR 32 CLUBES

O certame da 2ª categoria da Federação Metropolitana de Futebol foi dividido em duas series de 16 clubes cada uma.

A relação dos gremios disputantes é a seguinte:

SERIE SUL

S. C. Parames — Mavilca F. F. — A. A. Portuguesa — S. C. Benfica — Sampaio A. C — C. A. Racing — Rio F. C. — S. C. Valim — A. A. Nova America — Del Castilo F. C — Manufatura F. C. — S. C Oposição — Irajá A. C. — Engenho de Dentro A. C. e Modesto F. C.

SERIE NORTE

A. C. Nacional — S. C. Anchieta — S. C. União — S. C. São José —Progresso F. C. — S. C. Corintians — Realengo F. C. — Cruzeiro F. C. — S. C. Oity — Campo Grandes A. C. — Kosmos A. C. — S. C. Rosita Sofia — S. C. Guanabara — Distinta A. C. e Oriente A. C.

## ATIVIDADES DA F. A. E.

Reunido em 12 do corrente, resolveu o Conselho de Representantes da F. A. E. o seguinte:

a) — Marcar a data de 19 do corrente, impreterivelmente, para encerramento das inscrições para o Campeonato Carioca Universitario de Tenis.

b) — Comunicar que o Campeonato Carioca Universitario de Tiro ao Alvo será realizado na ultima semana de abril no "stand" de tiro do Fluminense Futebol Club.

c) — Será realizado nas quadras externas e ginasio do Fluminense Futebol Club, no proximo sabado, dia 17, ás 14 horas, o Torneio Inicio do Campeonato Carioca Universitario de Volley-Ball. Ao vencedor deste torneio será oferecida uma bela taça denominada "Taça A Capital", gentilmente cedida pela firma de "A Capital". Essa taça será de posse definitiva do vencedor do torneio.

d) — Convocar para a proxima segunda-feira, dia 19 ás 20,30 horas para mais uma reunião ordinaria.

## Osvaldo e Demóstenes, Ídolos da Torcida

### Os Dois Jogadores do Botafogo e os Hinchas Bolivianos — Querem Saber Tudo Sobre o Brasil — E Heleno? Perguntam

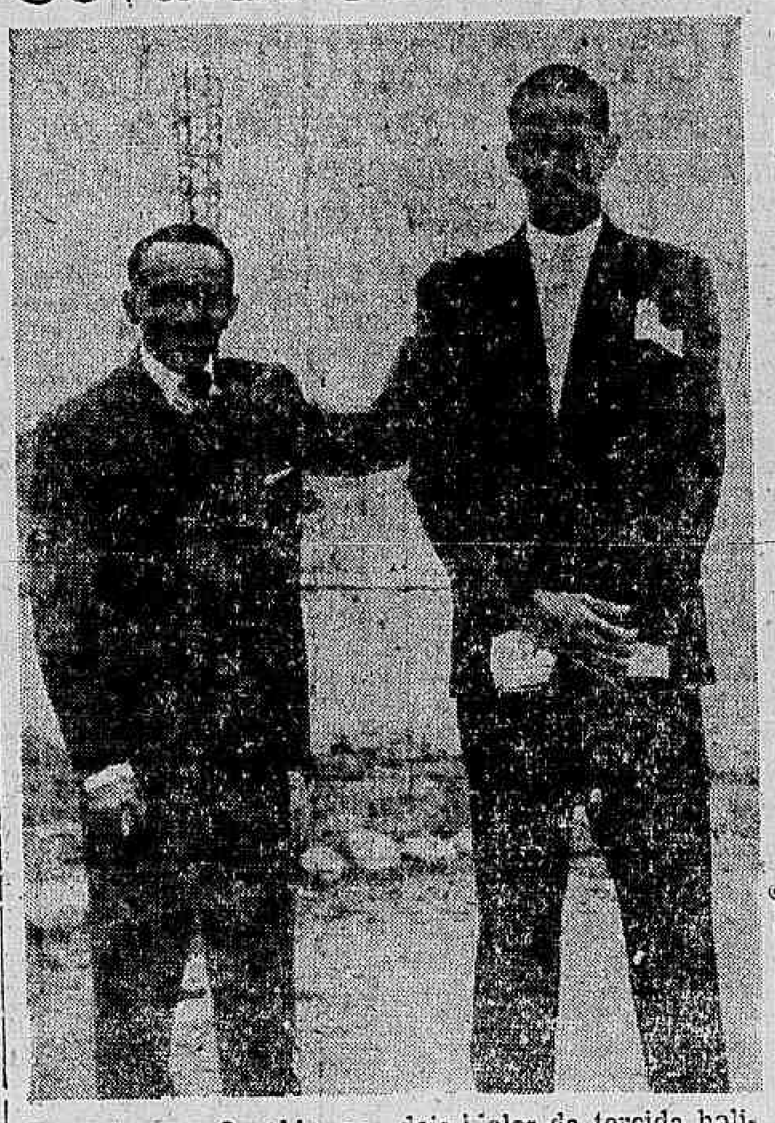

Demostenes e Osvaldo, os dois idolos da torcida boliviana

LA PAZ, 14 (De Canor Simões Coelho especial para o DIARIO CARIOCA) — Dentre todos os jogadores do Botafogo F. R. em sua temporada na Bolivia os que mais têm se destacado como autenticas atrações para a "hinchada" boliviana, são Demostenes e Osvaldo.

Apontados na rua por quantos os vejam juntos, constituiram-se grandes atrações para o publico local.

A diferença de fisico dos dois um baixinho outro muito alto faz com que a todo momento o torcedor boliviano comente. Alem disso Varela e o Joquei decidiram andar juntos. E são vistos, a todo momento em que ha saida, ou na concentração sempre lado a lado.

HOMENAGENS

Continuam sendo prestadas grandes homenagens ao Botafogo F. R.. A todo momento recebemos convites para festas, para "comidas", enfim procuram os bolivianos nos obsequiar de todos os modos e maneiras.

CAMPO GRANDE

Atendendo a um telegrama de Carlito Rocha, chegado hoje, a delegação do Botafogo voltará diretamente para o Rio não parando mais para realizar um jogo em Campo Grande como estava programado.

Este telegrama de Carlito Rocha prende-se ao fato do principio do Torneio Municipal havendo necessidade da presença do alvi-negro no Rio, a fim de preparar-se para os primeiros jogos.

HELENO

Ha uma grande curiosidade em torno do nome de Heleno de Freitas. Tenho respondido a inumeras perguntas a respeito do jogador alvi-negro. Chegaram aqui noticias muito confusas a respeito da situação do jogador com o clube. Daí a curiosidade popular.

## Torneio Relâmpago de Xadrez

Conforme noticia publicada nos jornais realizou-se, sabado ultimo, 10 do corrente, na séde do Clube de Xadrez do Rio de Janeiro, o 4.º Torneio Relampago para disputa da Taça Otelo Campos o qual foi alvo do maior interesse dos circulos enxadristicos cariocas.

Mais uma vez saiu vitorioso o antigo campeão brasileiro dr. Tomaz Pompeu de Accioly Borges que obteve 15 pontos tendo conquistado o 2.º lugar o dr. Manoel Madeira de Ley e o 3.º o dr. José Thiago Mangini, campeão de xadrez relampago do Clube de Xadrez.

Assim se torna cada vez mais renhida a luta pela disputa da referida taça, e ficará com o jogador que durante o ano obtiver maior numero de vitorias.

## BANGU E FLUMINENSE JOGARÃO SÁBADO

### MARIO VIANA NA ARBITRAGEM

No proximo sabado, no Estadio Proletario em Moça Bonita o Bangu enfrentará o Fluminense num jogo amistoso que promete ser dos mais renhidos.

Segundo apurou a nossa reportagem, será convidado para dirigir este jogo o sr. Mario Viana e, na impossibilidade deste juiz atuar, o sr. Carlos de Oliveira Monteiro (Tijolo).

A preliminar será entre os veteranos do Bangu e Cariocas.

Os banguenses treinarão hoje, ás 15 horas.

## Corridas de Skis no Iate Clube

Não tendo sido possivel o preparo da maioria das lanchas que deveriam tomar parte na corrida programada para o proximo domingo, dia 18, pelo Iate Clube do Rio de Janeiro, resolveu a Diretoria do Clube fazer realizar, naquele mesmo dia, uma corrida de "skis", com obstaculos".

Será, sem duvida, uma prova interessante, dado que é inedita em nosso meio esportivo.

Demais, o entusiasmo que domina os esquiadores é de molde a se esperar os melhores resultados tecnicos.

Vai, assim, o Iate Clube, em substituição á corrida de lanchas, oferecer um belo espetaculo na enseada de Botafogo, com a eletrizante porfia dos seus jovens esquiadores.

Oportunamente, será, então, levada a efeito a corrida de lanchas, em condições de se obter o maior numero de embarcações e a melhor eficiencia dos concorrentes.

### O Campo Grande Receberá a Visita do América Jr.

Deverá constituir uma atraente tarde esportiva, a luta amistosa marcada para a tarde de domingo no gramado do Campo Grande. E' que o clube local receberá a visita do valente quadro do America Junior, cujas atuações no setor amadorista da cidade vem sendo acompanhadas com entusiasmo. Podemos antecipar uma luta interessante e animada, sendo que os defensores do campeão da 2.ª categoria de amadores da FMF muito trabalho terão frente aos "Diabos Rubros", que tudo farão em busca de mais um triunfo para ás suas cores.

A partida preliminar reunirá as equipes secundarias dos dois gremios e o seu inicio está marcado para ás 14 horas.

## ÚLTIMA PREPARAÇÃO PARA A PRÉ-OLÍMPICA

### Amanhã as Lutas de Box No Metropolitano

A Federação Metropolitana de Pugilismo organizou para amanhã, sexta-feira, um excelente programa de box, entre os amadores cariocas que intervirão no torneio de seleção pré-olimpica, a ter lugar no dia 24 do corrente, no Pacaembu, em São Paulo.

Os dois primeiros espetaculos serviram para demonstrar o estado fisico e tecnico de alguns pugilistas credenciados, os quais, amanhã, tudo farão para garantir o seu lugar na delegação. Estão nesse caso Jurandir Julio da Silva (Vasco), Manoel Conceição (84 BC) Nascimento Dias (Vasco). Armando Vasconcelos (Vasco) Jurandir Melo Neto (Vasco), Aureliano Rodrigues (Vasco), Paulo Oliveira (S. Cristovão), Eimar Gonzaga (Flamengo) e Gabriel Amorim (84 BC).

Espera-se a presença de grande publico, considerando-se ainda os preços populares, e que são os seguintes: Gerais — Cr$ 5,00; Arquibancadas — Cr$ 10,00; Cadeiras semi-ring — Cr$ 15,00; Cadeiras de ring — Cr$ 20,00; e cadeiras Pulmann — Cr$ 25,00.

A FMP destina 50% da renda bruta desse espetaculo para a Casa do Radialista, desde que a difusão do pugilismo amador não constitui fonte de renda para a Federação Metropolitana de Pugilismo.

### Tamoio F. Clube

A diretoria do clube acima comunica que, tendo feito fusão com o Gremio Social Academico, passou a denominar-se TAMOIO ACADEMICO CLUBE, com a seguinte constituição:

Presidente: Venicio da Rocha Azevedo; Secretario: Osvaldo de Medeiros; Tesoureiro: Armando Morais Cardoso; Diretor Social: Olidio Pereira dos Santos; Diretor Geral de Esportes: Helio Campos.

VENDEU

A ESQUINA DA SORTE vendeu ontem o bilhete n.º 25 973, 1º premio da Loteria Federal, com 1.500 000 cruzeiros. E vendeu, ainda mais, no 3.º premio, o bilhete nº 35 063, com 200.000 cruzeiros É infalivel esta ESQUINA DA SORTE. No sábado venderá os... 2 000.000 de cruzeiros da Loteria Federal. ESQUINA DA SORTE. OUVIDOR, C/1.º DE MARÇO.


## NATAÇÃO PARA FILHOS DE INDUSTRIÁRIOS

### DEMONSTRAÇÃO REALIZADA PELA CAMPEÃ LIGIA CORDOVIL

No domingo ultimo, na piscina do SENAI, onde vêm sendo ministradas as aulas de natação para os Industriarios, Empregados em Transportes a Comunicações e suas familias, foi realizada com a colaboração da nadadora Ligia Cordovil, nome por demais conhecido entre os nossos meios desportivos, uma aula que constou da observação direta de como dar saidas, e o desenvolvimento em camara enta na agua, dos três estilos: crawl, costas e peito; acompanhados de instrução verbal ministrada pelo professor Levy Mattos.

Em seguida foi feito um estudo comparativo entre o estilo da nadadora Ligia Cordovil e de uma das alunas presentes, tendo nesta ocasião o prof. Levy chamado a atenção dos alunos para a diferença entre a progressão de uma e de outra nagua, encorajando-os a persistirem a alcançarem a perfeição de estilo daquela nadadora.

Está portanto o SESI procurando aprimorar e intensificar o interesse pelo esporte na nossa classe Industriaria, usando para isto os metodos mais modernos da escola americana, tal como o da instrução persuasiva.


## 167.º SORTEIO DE APOLICES DA "A EQUITATIVA"

Realiza-se, hoje dia 15 do corrente, ás 15 horas, na séde da A EQUITATIVA DOS EE. UU. DO BRASIL, á Avenida Rio Branco, 125, o 167.º sorteio de apólices. A Diretoria convida os srs. Segurados e a Imprensa para comparecerem a esse ato.

A Equitativa dos Estados Unidos do Brasil


## Jogará o Southampton Tambem em S. Paulo

### ESCOLHIDOS, ONTEM, OS ADVERSARIOS PAULISTAS

Justifica-se a ansiedade reinante em torno da vinda do Southampton, da Inglaterra, ao Brasil.

O Botafogo, promotor da excursão, iniciativa que merece elogiosas referencias, conseguiu o consentimento do Conselho Nacional de Desportos, orgão oficial esportivo, ficando assentada, definitivamente a exibição do conhecido clube britanico nos nossos gramados.

TAMBEM JOGARA' EM S. PAULO

Alem dos três jogos que disputará no Rio conforme adiantamos, ontem, com relação aos clubes cariocas escolhidos, o Southampton fará frente, em S. Paulo, aos seguintes clubes. Portuguesa e Desportos, São Paulo, Corinthians e Palmeiras.

# "ASSOMBROU" O INVÍCTO HELÍACO!

## PROGRAMA DE DOMINGO

COTAÇÕES

1º PAREO — 1.000 METROS — CR$ 85.000,00 — A'S 13.30 HORAS:

| | Cavalo | Ks. | Cts |
|---|---|---|---|
| 1 | 1 Ronda | 54 | 18 |
| 2 | (2 Mará | 54 | 22 |
| | (3 F. E. B. | 54 | 50 |
| 3 | (4 Majol | 54 | 50 |
| | (5 Amaralina | 54 | 60 |
| 4 | (6 Jabotiá | 54 | 50 |
| | (7 Aldebarã | 54 | 10 |

2º PAREO — 1.300 METROS — CR$ 22.000,00 — A'S 14 HORAS:

| | Cavalo | Ks. | Cts. |
|---|---|---|---|
| 1 | (1 Izarari | 58 | 18 |
| | (" Iva | 50 | 18 |
| 2 | (2 Sassiado | 56 | 10 |
| | (3 Graziela | 50 | 60 |
| | (4 Cotiara | 56 | 50 |
| 3 | (5 Guapeba | 50 | 50 |
| | (6 Lulu | 54 | 50 |
| | (7 Giria | 50 | 60 |
| 4 | (8 Kelvin | 54 | 60 |
| | (9 Garrida | 50 | 15 |
| | (" Iba | 50 | 85 |

3º PAREO — PREMIO "JOSÉ MARIA MOURA COSTA" — 4ª PROVA ESPECIAL DE EGUAS" — 1.400 METROS — CR$ 60.000,00 — A'S 14.30 HORAS:

| | Cavalo | Ks | Cts |
|---|---|---|---|
| 1 | 1 Tirolesa | 57 | 11 |
| 2 | 2 Chapada | 58 | 80 |
| 3 | (3 Tortosa | 55 | 50 |
| | (4 Lula | 54 | 480 |
| 4 | (5 Con Botas | 58 | 80 |
| | (6 Hastapura | 50 | 50 |

4º PAREO — 1.000 METROS — CR$ 85.000,00 — A'S 15.00 HORAS:

| | Cavalo | Ks | Cts |
|---|---|---|---|
| 1 | (1 Lucifer | 54 | 25 |
| | (2 Istar | 54 | 60 |
| 2 | (3 Minguinho | 54 | 35 |
| | (4 Angelus | 54 | 50 |
| 3 | (5 Zodiaco | 54 | 60 |
| | (6 Rosario | 54 | 60 |
| 4 | (7 Grão Pará | 54 | 80 |
| | (8 Praciuba | 54 | 30 |
| | (" Marfim | 54 | 80 |

5º PAREO — CLASSICO "COSTA FERRAZ" — 1.200 METROS — CR$ 60.000,00 — A'S 15.35 HORAS:

| | Cavalo | Ks. | Cts |
|---|---|---|---|
| 1 | 1 Omar | 54 | 30 |
| 2 | (2 Musique | 54 | 40 |
| | (3 Marfim | 54 | 80 |
| 3 | (4 Jacarandá Assu' | 54 | 50 |
| | (5 Maco | 54 | 70 |
| 4 | (6 Choro | 54 | 17 |
| | (" Zodiaco | 54 | 17 |

6º PAREO — 1.400 METROS — CR$ 30.000,00 — A'S 16.10 HORAS (BETTING):

| | Cavalo | Ks. | Cts |
|---|---|---|---|
| 1 | (1 Mefisto | 55 | 35 |
| | (2 Lorca | 55 | 40 |
| 2 | (3 Biguá | 55 | 60 |
| | (4 Jarina | 53 | 60 |
| 3 | (5 Tolea | 53 | 40 |
| | (6 Sheik | 55 | 70 |
| 2 | (7 Ariel | 55 | 80 |
| | (8 Caipora | 55 | 80 |
| 3 | (9 Icaro | 55 | 25 |
| | (10 Huracan | 55 | 60 |
| | (11 Corrientes | 55 | 60 |
| | (12 Alenquer | 55 | 80 |
| 4 | (13 Dryade | 59 | 50 |
| | (14 Hudson | 65 | 85 |
| | (15 Irerê | 55 | 60 |
| | (" Polidor | 55 | 60 |

7º PAREO — 1.300 METROS — CR$ 40.000,00 — A'S 16.45 HORAS — (BETTING):

| | Cavalo | Ks. | Cts |
|---|---|---|---|
| 1 | (1 Lestê | 55 | 35 |
| | (2 Never Looses | 55 | 60 |
| 2 | (3 Abdin | 55 | 40 |
| | (4 Pressuroso | 55 | 60 |
| 3 | (5 Intruso | 55 | 80 |
| | (6 Libio | 55 | 60 |
| | (7 Regente | 55 | 10 |
| 4 | (8 Lumen | 55 | 60 |
| | (9 Segundito | 55 | 50 |
| | (10 Poeta | 55 | 70 |

8º PAREO — 1.500 METROS — CR$ 28.000,00 — A'S 17.20 HORAS — (BETTING):

| | Cavalo | Ks. | Cts |
|---|---|---|---|
| 1 | (1 Bordonéo | 58 | 10 |
| | (2 Highland | 52 | 60 |
| | (3 Miami | 57 | 50 |
| 2 | (4 Maestro | 50 | 50 |
| | (5 Samburá | 53 | 30 |
| | (6 Baraja | 50 | 60 |
| 3 | (7 Teddy | 52 | 40 |
| | (8 Maran | 51 | 70 |
| | (9 Chachim | 50 | 70 |
| 4 | (10 Porungo | 55 | 35 |
| | (11 Nacarado | 54 | 60 |
| | (" Champion | 50 | 60 |

## O PRIMEIRO EXERCICIO FORTE EM 3.000 MS., DO "CAMPEÃO DOS CAMPEÕES" — FINAL DE 13", PARA OS ULTIMOS 200 MS. — ENTUSIASMADO O TREINADOR MOLINA

SÃO PAULO, 14 (Do correspondente) — Depois de varios exercicios suaves, inclusive um reconhecimento na pista gramada, o nacional Heliaco deu na manhã de ontem, a primeira "estirada" forte na distancia que abordará em 2 de maio proximo.

Não podia ser melhor, a impressão causada pelo invicto que empolgou os "corujas" presentes aos trabalhos matinais. Para um animal que vem de parado, submetido a um treinamento moderado, o tempo pelo Campeão dos Campeões pode ser considerado "assombroso"! Heliaco terminou o longo percurso correndo de verdade e, embora não viesse exigido a fundo pelo joquei Hugo Molina, cobriu os três quilometros em 208", com 135" para a volta fechada, anotando alguns cronometristas a excelente marca de 13" para os derradeiros 200 metros.

Como se sabe, Andrés Molina está respondendo pelo tratamento de Heliaco em Cidade-Jardim.

O treinador chileno ficou entusiasmado com a prova do irmão de Finesse, adiantando mesmo, que, naquele estado, o alazão era praticamente imbatível em disputa normal.

Os carreiristas bandeirantes aguardam com desusado interesse o memoravel encontro entre Heliaco e Hamdam, tendo repercutido ruidosamente nesta capital as declarações do sr. Buarque de Macedo, que conta com a vitoria do filho de Seventh Wonder, como dois e dois são quatro...

## FALAM OS TURFISTAS

# "AGORA VOU JOGAR E FICAR TRANQUILO..."

### OS PAREOS DE 1.300 METROS E A OPINIÃO DE UM CARREIRISTA — "ACABAM, E JA ACABAM TARDE..."

Guirs Bank é desses carreiristas que economizam um zero do salario mensal, para depositar nas patas dos cavalos de corridas aos sabados e domingos. Toda a semana lá está a rapazola na Tribuna Geral, de traje esporte, num grupo de amigos, a discutir as "barbadas" e fazendo a "fezinha" dez na ponta e dez no placé.

Joga pouco, mas é um estudioso do retrospecto e gosta de "atirar" na logica, preferindo ganhar pouco, sem se deixar levar pelos "cantos de sereia" de "sabidos" que vivem a espalhar boatos sobre possiveis "tiros" e "tacadas" inesperadas.

— Que pensa você, Guirs, da extinção dos pareos de 1.200 metros?

Confere o dinheiro recebido numa dupla de Porungo com Pauá. Põe os trocados no bolso do blusão e responde:

— Esses pareos de 1.200 metros, já acabam e acabam tarde. Estou cansado de apostar e ver meu cavalo levar um "fecha" logo depois da partida. Isso não é corrida. Eu nem apostava mais, quando via 1.200.

— Em 1.300 metros, talvez melhore. Você não acha?

— Nem se discute. Agora vou jogar e ficar tranquilo...

E saiu "marcando" o programa de domingo e dizendo que o melhor cavalo da tarde para "chave de acumuladas", era o Teddy.

## A Proxima Sabatina

COTAÇÕES

1º PAREO — 1.400 METROS — CR$ 22.000,00 — A'S 14 HORAS — (DESTINADO A APRENDIZES DE 3ª CATEGORIA):

| | Cavalo | Ks | Cts |
|---|---|---|---|
| 1 | (1 Farçola | 56 | 25 |
| | (2 Juventa | 50 | 70 |
| 2 | (3 Hypnos | 56 | 85 |
| | (4 Chibante | 54 | 50 |
| 3 | (5 Aldean | 54 | 50 |
| | (6 Cangica | 54 | 60 |
| 4 | (7 Rebeca | 50 | 50 |
| | (8 Helicon | 56 | 40 |

2º PAREO — 1.400 METROS — CR$ 15.000,00 — A'S 14.30 HORAS:

| | Cavalo | Ks | Cts |
|---|---|---|---|
| 1 | 1 Bien Paga | 60 | 25 |
| 2 | 2 Borla Roja | 54 | 85 |
| 3 | (3 Tortosa | 53 | 30 |
| | (4 Blue Rose | 50 | 00 |
| 4 | (5 Lotus | 55 | 70 |
| | (6 Sagramor | 51 | 35 |

3º PAREO — 1.400 METROS — CR$ 28.000,00 — A'S 15 HORAS:

| | Cavalo | Ks. | Cts |
|---|---|---|---|
| 1 | 1 Heremon | 56 | 15 |
| 2 | 2 Diolan | 52 | 50 |
| 3 | 3 Urutu' | 56 | 50 |
| 4 | (4 Divisa Ouro | 54 | 2[illegible] |
| | (" Helper | 56 | [illegible] |

4º PAREO — 1.000 METROS (PISTA DE GRAMA) — CR$ 20.000,00 — A'S 15.35 HORAS:

| | Cavalo | Ks. | Cts |
|---|---|---|---|
| 1 | (1 Acatado | 56 | 50 |
| | (2 Outono | 56 | 90 |
| | (3 Phoenix | 56 | 40 |
| 2 | (4 Dumbo | 54 | 70 |
| | (5 Infiel | 52 | 50 |
| | (6 Garimpa | 50 | 80 |
| 3 | (7 J'Attendrai | 52 | 50 |
| | (8 Mister X | 52 | 70 |
| | (9 Raio | 56 | 40 |
| 4 | (10 Bombeiro | 54 | 35 |
| | (" Otaria | 50 | 35 |
| | (" M. do Oriente | 50 | 60 |

5º PAREO — 1.300 METROS — CR$ 20.000,00 — A'S 16.10 HORAS — (BETTING):

| | Cavalo | Ks. | Cts |
|---|---|---|---|
| 1 | (1 Fantasia | 50 | 85 |
| | (2 Anapolo | 52 | 50 |
| | (3 Penedo | 52 | 50 |
| 2 | (4 Urucungo | 58 | 40 |
| | (5 Rocanora | 50 | 40 |
| | (6 Golias | 56 | 80 |
| 3 | (7 Tribunal | 52 | 50 |
| | (8 Kelvin | 54 | 50 |
| | (9 Concurso | 54 | 70 |
| 4 | (10 Farrusca | 54 | 50 |
| | (11 Gran Duque | 54 | 85 |
| | (" Picada | 50 | 35 |

6º PAREO — 1.400 METROS — CR$ 25.000,00 — A'S 16.45 HORAS — (BETTING):

| | Cavalo | Ks | Cts |
|---|---|---|---|
| 1 | (1 White Face | 58 | 30 |
| | (2 Ganges | 52 | 60 |
| 2 | (3 Tamandaré | 52 | 80 |
| | (4 Escudo | 58 | 40 |
| | (5 Grão Mogol | 52 | 60 |
| 3 | (6 Guatapará | 54 | 35 |
| | (7 Formação | 50 | 60 |
| | (8 Guinéo | 56 | 60 |
| 4 | (9 Monte Carlo | 54 | 40 |
| | (10 Guido | 52 | 50 |
| | (11 Reunido | 54 | 60 |

7º PAREO — 1.500 METROS — CR$ 28.000,00 — A'S 17.20 HORAS — (BETTING):

| | Cavalo | Ks | Cts. |
|---|---|---|---|
| 1 | (1 D. Paulito | 56 | 40 |
| | (2 Galhardia | 50 | 60 |
| 2 | (3 Isloti | 50 | 50 |
| | (4 Fine Champagne | 50 | 85 |
| 3 | (5 Milagrosa | 50 | 40 |
| | (6 Galhardo | 56 | 85 |
| 4 | (7 Golden Boy | 56 | 85 |
| | (8 Alvinopolis | 52 | 80 |
| | (9 Pucho | 52 | |

## Os Novos Estatutos do Jockey-Club

A Comissão encarregada da redação final dos novos Estatutos do Jockey Club Brasileiro constituida dos srs. Brico Filho, Ademar de Faria, Constante de Figueiredo, Julio Moura e Alonso Dutra, já concluiu seus trabalhos.

Os novos estatutos foram entregues á Secretaria da entidade da Avenida Rio Branco para os devidos fins.

CLASSICO "COSTA FERRAZ"

São as seguintes montarias prováveis do Classico "Costa Ferraz":

| | QUILOS |
|---|---|
| OMAR, E. Castillo | 54 |
| MUSIQUE, L. Rigoni | 54 |
| MARFIM, J. Vidal | 54 |
| JAC-ASSU', D. Ferreira | 54 |
| MACO, A. C. Ribas | 54 |
| CHORO', I. Souza | 54 |
| ZODIACO, N/C | 54 |

O. ULLOA EM S. PAULO

Não intervirá na reunião de domingo, na Gavea, o joquey Osvaldo Ulloa, que por esse motivo não aceitou varios compromissos para essa vesperal.

O bridão chileno deverá ir, nesse dia, á tarde, para S. Paulo, a fim de trabalhar o "crack" Heliaco na manhã da proxima segunda-feira.

Osvaldo Ulloa, em seguida retornará á nossa capital onde tem varias montarias para a reunião de quarta-feira, dia 21

## ESSA E' D'ARROMBA!

INAH DE MORAES

Há dias, chegando á Escola de Tratadores, percebi que algo de anormal havia, pois era um grupo aqui, outro ali, vozes alteradas e o diretor de papel na mão e dedo em riste procurando convencer a um determinado aluno que determinada coisa ESTAVA CERTA.

"Que sururu é esse, minha gente? O que é que aconteceu?" fui logo perguntando. Então o aluno em questão veio falar comigo: "D. Inah, sabe que não querem me deixar cursar a escola porque eu sou português? Eu queria que a senhora fosse o patrono da minha causa."

Fui ao diretor para informar-me melhor. De fato o rapaz que já havia feito prova de habilitação, na qual, aliás teve a melhor nota, e havia começado a frequentar as aulas, foi, nesse dia, cientificado de que não poderia continuar na escola PORQUE ERA PORTUGUÊS.

— "Mas na nossa Constituição não tem isso, tem, dr. André?

— "Mas é o regulamento da escola, d. Inah.

— "Mas quem póde fazer semelhante regulamento que vai contra as nossas leis contra a justiça, a democracia e até mesmo contra o sentimento de humanidade, e além do mais, é absolutamente desarrazoado?!

— "Foi a Comissão de Corridas que fez o regulamento.

—" Ah! É? A C.C., hein? Esta é fina! Mas eles deviam conhecer as leis do país. Deviam saber, como até nós outros sabemos, que as nossas escolas, dês das primarias até as mais importantes Faculdades de Direito, Medicina, Engenharia, escolas de Filosofia, etc., são abertas a todos os estrangeiros que queiram cursá-las. E assim é tambem nos outros países, pois não vemos aí diariamente brasileiros que vão cursar escolas da França, Inglaterra, Estados Unidos? Tem, pois, cabimento que só essa "importantissima" escola de tratadores de cavalos de corrida, com esse "genial" regulamento tranque com 7 chaves as suas portas aos alunos estrangeiros? Por que isso?"

Procurei depois, ver o monstrengo. Ei-lo:

CAPITULO II
DA MATRICULA

Para a matricula no curso de tratadores serão feitas aos candidatos as seguintes exigencias:

a) ser brasileiro nato ou naturalizado.

Que maravilha! Deve ter sido o estalo do Divino Espirito Santo que deu neles. (Tambem C.C. devia ter apenas as atribuições de ver corrida e julgar os delitos de raia. Vão se meter a fazer regulamentos de escola, dá nisso, claro...)

Essa letrinha "a" deve ser suprimida com urgencia.

Já pensaram, por acaso, na situação dos aprendizes e jóqueis estrangeiros que militam no nosso turfe, e muitos desde meninos, quando fôr chegada a hora de não poderem mais ser jóqueis, quando todos, ou quase todos vão, então se ajeitando como tratadores? Mas só pode ser tratador quem cursar a escola; e se a escola não dá matricula aos estrangeiros, como irão eles solucionar esse problema? Que fazer? Que vão embora pra terra deles, ora bolas! Não é, tambem, dessa opinião, a douta e esclarecida C.C.?

E o que muito me admirou foi ouvir de um diretor e de um professor da dita escola que "Isso tudo está certo. Se o aluno quer cursar a escola que vá, antes de mais nada, naturalizar-se brasileiro". (?) Que tal esse raciocinio?

**Nota a parte que faz parte** — **Há** dois anos um argentino tambem não foi aceito por ser argentino.

# VÁRIAS

QUATRO DAS PRINCIPAIS PROVAS DO DIA 1.º EM SÃO PAULO

A Comissão de Corridas do Jockey Club de São Paulo resolveu, em sua ultima reunião chamar as inscrições de quatro provas para a grande reunião do dia 1.º de maio.

As citadas carreiras, cujo encerramento se efetuará até ás 17 horas do dia 23 do corrente, são as seguintes:

Premio "A" — Cr$ 80.000,00 — Distancia 1.200 metros. Produtos de qualquer país. Pesos da tabela.

Premio "B" — Cr$ 70.000,00 — Distancia 1.800 metros — Produtos nacionais de 3 anos ganhadores até Cr$ 140.000,00 de 4 anos, ganhadores até Cr$ 170.000,00; de 5 anos ganhadores até Cr$ 200.000,00 e de 6 e mais anos ganhadores, ate Cr$ 230.000,00 de premios em primeiros lugares no país. Pesos: cavalos 58 quilos e eguas 56 quilos. Descarga de 1 quilo para cada Cr$ 10.000,00 de premio ganhos abaixo daquelas bases.

Premio "C" — Cr$ 60.000,00 — Distancia 1.000 metros — Eguas nacionais de 3 anos ganhadoras até Cr$ 100.000,00, de 4 anos até Cr$ 130.000,00 e de 5 anos ganhadoras até Cr$ 160.000,00 de premios em primeiros lugares no país. Pesos 56 quilos. Descarga de 1 quilo para cada Cr$ 10.000,00 de premios ganhos abaixo daquelas bases.

Premio "D" — Cr$ 60.000,00 — Distancia 2.000 metros. Handicap para produtos de qualquer país. (Os pedidos de chamada para este premio, deverão ser entregues na Secretaria da Comissão de Corridas até o dia 23 do corrente, e as inscrições, encerradas juntamente com as dos demais pareos do programa, isto é, no dia 26 do corrente.

PARA A REPRODUÇÃO

A egua Taoca encerrou a sua campanha em nossas pistas.

A filha de Embuste foi adquirida e remetida para uma das fazendas de criação dos Serviços de Remonta e Veterinaria do Exercito.

PARA AS REUNIÕES DOS DIAS 8 E 9 DE MAIO

Tendo o Jockey Club Brasileiro deliberado não realizar corridas nos dias 1 e 2 de maio, em homenagem ao seu co-irmão o Jockey Club de São Paulo, resolveu a Comissão de Corridas, antecipar para quarta-feira, dia 28 de abril, encerramento das inscrições para as reuniões a serem realizadas no Hipodromo da Gavea, nos dias 8 e 9 de maio, quando serão corridos os premios Nove de Maio e Marciano de Aguiar Moreira, cujas confirmações serão tambem, recebidas no aludido dia.

OS NOVOS ESTATUTOS DO JOCKEY CLUB BRASILEIRO

A Comissão, constituida dos srs. Bricio Filho, Ademar de Faria, Constante de Figueiredo, Julio Moura e Alonso Dutra, que recebeu na ultima Assembleia Geral, a incumbencia da redação final dos Estatutos do Jockey Club Brasileiro já concluiu os seus trabalhos.

Estes Estatutos já foram entregues á secretaria do Jockey Club para os devidos fins.

NÃO CORRERA'

O potro Grão Pará não tomará parte na quarta prova da proxima domingueira.

Esse crioulo acaba de ingressar nas cocheiras do entrainеur Mario de Almeida.


# AVISO

## Listas Telefônicas do Distrito Federal

Até o dia 20 de Abril do corrente serão aceitas alterações no modo de figurar, novas inserções, anuncios e outras publicações nas Listas Telefonicas da Capital Federal.

Os pedidos dos assinantes de residencia ou negócio, relativos ao modo de figurar normal, devem ser encaminhados por escrito ou pessoalmente ao:

## DEPARTAMENTO COMERCIAL

Av. Almirante Barroso, 54, 2.º Pavimento

Os pedidos dos assinantes de negócio referentes á publicações adicionais, negritos ou anuncios, devem ser encaminhados por escrito ou pessoalmente á:

## Listas Telefônicas Brasileiras S. / A.

(Agentes autorizados da Companhia Telephonica Brasileira)

Av. Franklin Roosevelt, 194, 5.º Pavimento

## Companhia Telephonica Brasileira

**Felippe Miranda Rosa**
ADVOGADO
RUA DO CARMO, 49 — 2º — TELS. 43-8096 e 23-1044

# "À Mocidade Acadêmica"

*D. Avila Tomé*

Desculpe-me, mocidade academica deste meu imenso Brasil, por vos advertir em meio a estrada colorida que o vosso espirito idealista e entusiasta traçou e que por certo, ides alcançar, depois de haverdes palmilhado um a um todos os degraus da vicissitude e da gloria.

Deveriam vos dirigir esta orientação que ides ouvir, os estetas da sabedoria e da hermeneutica, ao invés deste que vos fala, que um palmo apenas, enxerga alem da ignorancia.

Mas a vida tem destas coisas, e no mundo moral ou no mundo fisico em que vivemos, domina soberanamente a lei das compensações, e na hora presente, o materialismo esta se infiltrando nos corações dos sabios e enrigecendo o espirito dos analfabetos.

Devo, portanto, procurar legar á Mocidade Academica, quanto mais não seja adverti-la, como me legaram e advertiram os probos Mestres da Odontologia, e do Direito, Agripino Ether, Ermino Lima, Eurico de Matos, Francisco Avelar Figueira de Melo Queiroz Lima e Julio Pires Porto Carreiro, (para só falar em alguns), que tão nobremente acalentaram o meu "ego" e encorajaram-me a vos dizer estas palavras.

Uma oração é o que mereceis, mas tanto falta-me a cultura, como sobrame o entusiasmo para defender aquilo que nos pertence, após ingentes esforços.

Volta e meia Mocidade Academica, presenciamos estarrecidos, o vilipendio assacado á Odontologia, por grupos de individuos ordinarios. Pois bem as causas destes espiritos vacilantes de patriotismo e inescrupulosos de atitudes não nos cabe estudar e analizar as suas origens mas compete a todos nós mostrar-lhes publicamente, com as lições que os nossos Mestres nos ensinaram, os erros e a vilania que estão tentando cometer em legalizar por todo o País uma legião de analfabetos, em medicos, dentistas, farmaceuticos, advogados, engenheiros, etecetera.

Estas duas ultimas profissões, por não lidarem diretamente com a saude do povo, ainda poderão admitir — e isto por algum tempo mais, — a interferencia dos praticos. Mas naquelas, nas nobilissimas medicina, odontologia e farmacia nas quais, o erro menos aparente poderá ter consequencias desastrosas como inutilizar, cegar e até mesmo matar, temos forçosamente de medir uma responsabilidade muito maior que só poderá ser compreendida e solucionada, após os cilicios dos laboratorios e das bibliotecas.

Desculpe-me mais uma vez por haver interrompido os vossos passos a caminho dos vossos pendores, mas quero falar-vos antes da encruzilhada por onde ides atravessar; escutai bem, meditai melhor, e depois...

Cabe aos senhores, mais do que a nós já maduros arregimentar todos os valores e inteligentemente protestarem com energia e serenidade contra toda sorte de projetos desmoralizadores, para que amanhã, os dissabores que hoje nos afligem, sejam banido de uma vez por todas, dos anais das profissões liberais. Todas as historias estão pontilhadas dos exemplos dignos da mocidade e no Brasil, todos os movimentos reivindicadores, tiveram a entusiasmá-los os vossos abnegados esforços.

Quando isto se der, procurai então á sombra acolhedora da moral e da cultura, para ai continuardes como os centuriões vitoriosos, — como todos aqueles paladinos da magistradura, — em paz com as vossas consciencias e com a humanidade inteira, por haverdes defendido bravamente o direito que tendes e pugnado pela Justiça de que tanto carece o homem.

**Doenças da pele**
Sifilis, eczemas, varizes, ulceras das pernas, verrugas, espinhas, furunculos, micoses — Eletroterapia
DR. AGOSTINHO DA CUNHA
Dip. Instituto Manguinhos
Assembléia, 73 - T. 32-3265

**Projetista — Desenhista — Arquitetura**
TAMBEM DESENHOS MECANICOS
AV. RIO BRANCO, 245-1.° and. FONE 42-2516
SR. SALVATORE NOCERA

# MERCADOS

### CAMBIO

O mercado de cambio abriu ontem em condições estaveis e sem alteração nas taxas. O Banco do Brasil sacava a Cr$ 17,39 48 sobre Londres e a Cr$ 18,72 sobre Nova York e comprava a Cr$ 74,02 55 e a 18,38 respectivamente.

Assim deixamos o mercado no fechamento ás 15 30 horas, inalterado.

O Banco do Brasil afixou as seguintes taxas para vendas de cambiais:

A vista:

| | |
|---|---|
| Libra | 75.39 48 |
| Escudo | 0,75 79 |
| Dolar | 18,72 |
| Franco francês | 0,08 73 |
| Franco suiço | 4.37 38 |
| Franco belga | 0,42 71 |
| Peso chileno | 0,60 38 |
| Peso boliviano | 0,44 57 |
| Peso argentino | 4.58 64 |
| Peso uruguaio | 9.95 74 |
| Coroa sueca | 5.21 09 |
| Coroa dinamarquesa | 3.90 08 |
| Coroa tcheca | 0.37 44 |

O Banco do Brasil para compra das letras de coberturas afixou as seguintes taxas:

A vista:

| | |
|---|---|
| Libra | 74,02 55 |
| Dolar | 18,38 |
| Franco suiço | 4.25 98 |
| Franco francês | 0.08 57 |
| Coroa tcheca | 0,36 76 |
| Coroa dinamarquesa | 3.83 |
| Escudo | 0.74 41 |
| Peso argentino | 4.85 64 |
| Peso uruguaio | 9.59 79 |
| Coroa sueca | 5.11 62 |
| Franco belga | 0.41 93 |
| Peso chileno | 0.59 29 |

### TAXAS PARA REPASSE AOS BANCOS

| | |
|---|---|
| Libra | 74.50 88 |
| Dolar | 18.50 |
| Escudo | 0 74 90 |
| Franco suiço | 4 23 74 |
| Coroa sueca | 5,14 95 |
| Peso uruguaio | 9.66 06 |
| Peso argentino | 4 61 63 |
| Libra (30 dias) | 74 32 30 |
| Libra (60 dias) | 74,23 1[illegible] |
| Libra (90 dias) | 74,13 85 |

### OURO FINO

O Banco do Brasil comprava a grama de ouro fino na base de 1 000 por 1.000 ao preço de Cr$ 20,81 76.

### CAMARA SINDICAL

Em 13 do corrente.

| | |
|---|---|
| Londres | 75.39 48 |
| Nova York | 18.72 |
| B. Aires | 4.70 65 |
| França | 0.08 73 |
| Uruguai | 9,95 74 |
| Tchecoslovaquia | 0.37 44 |
| Canadá | 18.40 |
| Dinamarca | 3.90 08 |
| Belga franco | 0,42 71 |
| Suecia | 5.21 09 |
| Portugal | 0,76 13 |
| Suiça | 0,38 04 |

### BOLSA DE VALORES

Regularam firmes e melhoradas as apolices da União ao portador, mantendo-se estaveis as nominativas, com as municipais e estaduais em situação fraca.

As debentures regularam sem carem acessiveis.

Regularam as ações de bancos estaveis e as de companhias com alternativos um tanto fracas.

As debentures regularam sem interesse, tudo como se infere das vendas e ofertas em seguida:

### CAFE'

O mercado de café disponivel funcionou ontem estavel e com os preços inalterados.

O tipo 7 foi cotado ao preço anterior de Cr$ 45 00 por 10 quilos, na tabua e durante os trabalhos venderam-se 5.125 sacas.

Fechou inalterado.

COTAÇÕES POR 10 QUILOS

| | |
|---|---|
| Tipo 3 | 47 40 |
| Tipo 4 | 46 80 |
| Tipo 5 | 46 20 |
| Tipo 6 | 45 60 |
| Tipo 7 | 45 00 |
| Tipo 8 | 44 00 |

PAUTA — Estado de Minas: — Café comum Cr$ 4.50. Idem fino Cr$ 9,00. Estado do Rio — Café comum, Cr$ 4 00.

MOVIMENTO ESTATISTICO

Entradas 8 969. Embarques 75. Existencia 762 651. Café despachado para embarques .. 67.920 sacas.

CAFE' A TERMO

Abertura

| Meses | Vend. | Comp. |
|---|---|---|
| Abril | 45 80 | 45.50 |
| Maio | 46 10 | 45.80 |
| Junho | 46.50 | 46.30 |
| Julho | 46.60 | 46.40 |
| Agosto | 46,60 | 46.40 |
| Setembro | 46 70 | 46.50 |

Cendas 6.500 sacas. Mercado estavel

FECHAMENTO

| Meses | Vend | Comp. |
|---|---|---|
| Abril | 45 60 | 45.40 |
| Maio | 45 90 | 45.60 |
| Junho | 46 30 | 46,00 |
| Julho | 46 40 | 46.20 |
| Agosto | 46.50 | 46.20 |
| Setembro | 46.70 | 46,60 |

Vendas 6 500 sacas. Mercado estavel.

### AÇUCAR

O mercado de açucar regulou ontem sem alteração na tabela de preços e com entregas regulares.

Fechou inalterado.

MOVIMENTO ESTATISTICO

Entradas 2 730 sacas de Campos. Saidas 7.869. Existencia 144.200 sacas.

COTAÇÕES POR 60 QUILOS: Branco-cristal 156,00; demerara 135,00; mascavinho e mascavos 125,00.

### ALGODAO

Esteve trabalhando ontem, o mercado de algodão em rama sustentado, acusando pequenas modificações no Ceará e Paulista tipo 5, continuando os demais tipos inalterados.

Os negocios verificados foram regulares e o mercado fechou sustentado.

MOVIMENTO ESTATISTICO

Entradas nada. Saidas 590. Existencia 24 634 fardos.

COTAÇÕES POR 10 QUILOS: Fibra longa — Seridó: — tipo 3, 156 00 a 158 00; tipo 4, 146.00 a 148,00. Fibra media — Sertões: — tipo 4 138 00 a .... 140 00; tipo 5, 124,00 a 126.00. Ceará: — tipo 3, Nominal tipo 5, 118.00 a 120 00. Fibra curta — Matas: — tipo 3 e 5, Nominais. Paulista: tipo 5 Nominal tipo 5, 132.00 a .... 134.00.

### GENEROS

O movimento verificado foi o seguinte:

| | Entr | Said. |
|---|---|---|
| Arroz | 635 | 1.490 |
| Açucar | 19 500 | 6.550 |
| Banha | — | 115 |
| Feijão | 1 597 | 333 |
| Milho | 5 030 | 121 |
| Farinha | 1 500 | 281 |
| Manteiga | 391 | — |
| Charque | 613 | — |
| Batatas | 5.106 | — |
| Bacalhau | 100 | — |

CONCESSÃO UNICA DO GOVERNO DA REPUBLICA

# LOTERIA FEDERAL DO BRASIL

Contrato celebrado com o Governo da União em 20 de Janeiro de 1945, e averbado em 30 de Janeiro de 1946, na conformidade do Decreto-Lei 6 259 de 10 de Fevereiro de 1946

PREMIO MAIOR

## 320.ª Extração — Cr$ 1.500.000,00 — Plano S

### Lista da extração de QUARTA-FEIRA, 14 de ABRIL de 1948

Nesta LISTA não figuram por extenso os numeros premiados pela terminação do ultimo algarismo, mas figuram os premiados pelos finais duplos do 2.° ao 5.° premios

Os bilhetes são litografados em papel branco, azul, fundo verde e numeração preta na frente, com a inscrição: Extração em 14 de Abril de 1948, ás 14 horas

6.211 PREMIOS — ATENÇÃO: VERIFIQUEM A TERMINAÇÃO SIMPLES DE SEUS BILHETES — 6.211 PREMIOS

| Premios | Cr$ |
|---|---|
| [illegible] | [illegible] |

17142 — 300.000,00

25973 — 1.500.000,00 — Cruzeiros — RIO

25972 — Aproximação 37.500,00

25974 — Aproximação 37.500,00

35063 — 200.000,00 — Cruzeiros — RIO

36187 — 50.000,00 — Cruzeiros — RIO

17018 — 100.000,00 — Cruzeiros — RIO

Premios maiores: 25973 — 1.500.000,00 Cruzeiros RIO; 17142 — 300.000,00 BAIA; 35063 — 200.000,00 RIO; 17018 — 100.000,00 RIO; 36187 — 50.000,00 RIO

## Todos os numeros terminados em 3 têm Cr$ 250,00

O ESCRITORIO A' RUA SENADOR DANTAS N.° 84, ESTARA' ABERTO PARA PAGAMENTOS TODOS OS DIAS UTEIS, DAS 9 A'S 11 ½ E DAS 13 ½ A'S 16 HORAS, EXCETO NOS DIAS FERIADOS.

A ADMINISTRAÇÃO PAGARA' O VALOR QUE REPRESENTEM OS BILHETES PREMIADOS, DURANTE OS PRIMEIROS 6 MESES DA RESPECTIVA EXTRAÇÃO, AO SEU PORTADOR, E NAO ATENDERA' RECLAMAÇÃO ALGUMA POR PERDA OU SUBTRAÇÃO DE BILHETES.

NO CASO DO PREMIO MAIOR CABER AO NUMERO 1, SERÃO CONSIDERADOS COMO APROXIMAÇÕES O IMEDIATAMENTE SUPERIOR E O ULTIMO DOS MILHARES QUE JOGAREM; SENDO SORTEADO O ULTIMO, SERÃO APROXIMAÇÕES O IMEDIATAMENTE INFERIOR E O PRIMEIRO ISTO E' O NUMERO 1.

AS EXTRAÇÕES PRINCIPIAM A'S 14 HORAS

320.ª EXTRAÇÃO — Pela Concessionaria: Sociedade Civil de Concessões Federais — DOMINGOS DEMARCHI — HEITOR DIAS PALHARES — O Fiscal do Governo ODILON DA SILVA CONRADO — 320.ª EXTRAÇÃO

Equitativa é a única que pro-
porciona sorteios trimestrais em
dinheiro aos seus segurados

# Diario Carioca

A Equitativa dos Estados Uni
dos do Brasil opera em tôdas
as modalidades de seguros de
vida há cinquenta anos

ANO XXI — RIO DE JANEIRO, QUINTA-FEIRA, 15 DE ABRIL DE 1948 — N.º 6.073

# EM ESTUDOS, NA PREFEITURA, A REVISÃO DOS PREÇOS DE PASSAGENS DOS BONDES

## NADA DE NOVO NO SUMÁRIO DE ARACI

**Concluido o Sumario de Culpa, Vão Ser Ouvidas as Testemunhas da Defesa — No Forum de Niterói, Ontem**

Araci nega a autoria do crime, quando é chamada pelo juiz para reconhecera a arma assassina; Lobinho, ou melhor, o investigador José Lobo Neto, relata como encontrou o casal ferido, no barracão; e, em baixo, Manuel Pinheiro, irmão do magarefe, reconheceu a fotografia apresentada pelo juiz; na outra foto, ao lado de Araci, quando era interrogado

Foram ouvidas ontem, no Forum de Niterói, as ultimas pessoas arroladas no sumario de culpa de Araci Abelha. Haverá, no entanto, no proximo dia 23, outro sumario, quando serão ouvidas as testemunhas de defesa.

No sumario de ontem, a primeira pessoa a ser ouvida foi Araci Abelha, que se manteve na negativa, reafirmando que perdera os sentidos e, dessa forma, não pudera identificar o criminoso. Voltou a acusar o delegado Adilar Teixeira que a induzira a acusar Viviani.

**DEPÕE MANUEL PINHEIRO**

Manuel Pinheiro, sobrinho do magarefe, apontado como provavel criminoso pelos advogados de defesa, inquerido pelo juiz e pelo promotor, diz que fôra procurado em sua residencia pelo advogado Baldessarini e mais 4 pessoas, repelindo tudo que foi divulgado.

Falando, o advogado Baldessarini explica que são processos modernos para desvendar crimes e interroga Manuel Pinheiro sobre "vicios da juventude", tendo traduzido algumas expressões por mimicas, tal a ignorancia da testemunha.

**FALA "LOBINHO"**

É ouvido, em seguida, José Lobo Neto, investigador, mais conhecido por "Lobinho". Reproduz ele os detalhes iniciais da descoberta do crime, quando, de regresso de São Gonçalo, ao passar pela esquina da rua Castrioto, na caminhonete, foi chamado. Na travessa, no barracão encontrou sobre a cama, o contador Abel Abelha e Araci. Diz que Abel ainda se levantou e enxugando o sangue da testa, exclamou:

— Ai, meu Deus! Miseravel!

Ele ajudou, em seguida, Abel a deitar-se.

**O IRMAO DE ABEL**

Nada adiantou de novo o irmão de Abel, o academico de medicina José da Costa Abelha. Relembrou que acompanhou o casal ferido, na ambulancia, até o hospital e confirmou que, antes de morrer, Abel teria exclamado:

— Ai, meu Deus! Miseravel!

## Varios Estabelecimentos Inspecionados Pelos "Comandos" Sanitarios

Os "comandos sanitarios" da Prefeitura, realizaram, na manhã de ontem, mais uma diligencia, tendo inspecionado varios estabelecimentos localizados no Engenho de Dentro Cascadura, Tanque e Recreio dos Bandeirantes.

**NO ENGENHO DE DENTRO**

De inicio, os "comandos" visitaram, no Engenho de Dentro, o "Restaurante Elite", sito á Avenida Amaro Cavalcanti n. 1855, pertencente á firma Blanco, Irmão & Pose, tendo sido considerado, pelos sanitaristas, em boas condições higienicas e o "Café e Bilhares Elite" da mesma firma á Avenida Amaro Cavalcanti n. 1861, tambem considerado em otimas condições sanitarias.

**EM CASCADURA**

Em Cascadura, foram inspecionados os seguintes estabelecimentos: "Padaria e Confeitaria Cascadura", á Avenida Suburbana n. 10.727: autuada por conservar pães expostos e intimada a cumprir diversas exigencias; "Café e Bilhares Nacional", á Avenida Suburbana n. 10.288: autuado por falta de carteira de saude e intimado a cumprir diversas exigencias; "Bar e Restaurante Campolide", á Avenida Suburbana, 10.312: intimado a cumprir algumas exigencias; "Café Comercio", Avenida Suburbana 10.312: intimado a cumprir algumas exigencias; "Bar Ideal", á Avenida Suburbana 10.350: considerado em condições de higiene satisfatorias; "Panificação e Confeitaria Brasileira", á Avenida Suburbana, 10.380: autuado por falta de uniforme nos empregados e intimado a cumprir algumas exigencias e o "Restaurante Central" á Avenida Suburbana, 10 390: intimado a cumprir varias exigencias.

**NO TANQUE**

A' rua Geremario Dantas n. 2, os "comandos" inspecionaram o "Café e Bar São Jorge", e o armazem da firma Pena Bastos & Irmão, no Largo do Tangue n. 5.

O primeiro foi advertido verbalmente em face de pequenas irregularidades e o segundo considerado em otimas condições.

Logo depois, os "comandos" visitaram, na Estrada dos Bandeirantes, dois armazens e um botequim, os quais foram advertidos por pequenas falhas rumando em seguida para o Recreio dos Bandeirantes onde inspecionaram o Bar e Restaurante ali existente, sito á Praia dos Bandeirantes, tendo sido considerado em boas condições.

## Pronunciamento Favoravel ao Aumento dos Telefones

**Nomeada a Comissão Pelo Prefeito — Bases dos Aumentos e Obrigações da Companhia Telefonica — Até Junho de 1949, 4 Estações e 28.800 Aparelhos Novos**

O prefeito nomeou ontem uma comissão para examinar o pedido de revisão de tarifas, isto é, aumento de passagens nos bondes que servem a todas as zonas da cidade.

Pleiteiam a revisão as companhias de Carris, Força e Luz do Rio de Janeiro, Ferro Carril do Jardim Botanico e Ferro Carril Carioca, que fazem o transporte das zonas norte e sul do Rio de Janeiro e de Santa Teresa.

**A COMISSÃO**

Compõem a comissão nomeada pelo prefeito os srs. Luiz Onofre Pinheiro Guedes, Albino dos Santos Froufe, Haroldo Bezerra Cavalcanti, Josino de Araujo Medeiros, Lauro Vasconcelos e Amandino Ferreira de Carvalho, ocupando este ultimo a presidencia.

**OS TELEFONES**

Outra comissão, designada para estudar pedido anterior da Cia. Telefonica Brasileira, que pleiteia o aumento das tarifas de telefones, concluiu o seu relatorio, dando parecer favoravel á majoração das assinaturas.

Pleiteia a Light, — que, afinal de contas, é a unica pessoa verdadeira dentre todas as distintas pessoas juridicas que pretendem os aumentos de passagens nos bondes e de aumento nas assinaturas de telefones, — os seguintes preços de telefones para os proximos 5 anos: aparelhos residenciais, de Cr$ 58,70 para Cr$ 70,00; aparelhos instalados em estabelecimentos comerciais, classificados em duas categorias: acessiveis e inacessiveis, sendo os primeiros, aqueles que fazem até 510 chamadas, aumentados de Cr$ 110,70 para Cr$ 170,50.

**NENHUMA IMPUGNAÇAO**

Diz o parecer da comissão encarregada de examinar a proposta de revisão das tarifas de telefones: "Em conclusão, e em face das averiguações possiveis, nas circunstancias em que lhe foi dado realizar os seus trabalhos, a Comissão deve reconhecer que não tem impugnação a fazer relativamente á tabela de tarifas que a Cia. Telefonica Brasileira propõe para vigorar durante os cinco anos a seguir, como consequencia da revisão a que se refere este processo e que é feita em cumprimento do item V, da clausula 17 do Contrato de 11-9-1922."

**OBRIGACÕES**

Obriga-se a Cia. Telefonica Brasileira, em compensação, a instalar, até 1952, todos os telefones que forem pedidos, sendo que até julho de 1949 devem ser atendidos 28.800 pedidos, assim discriminados: até junho de 1948, 4.300 aparelhos em uma nova estação, prefixo 45; até julho de 1948, 3.000 aparelhos na estação 37, 800 na estação 29 e 4.100 na nova estação 46; até setembro de 1948, 4.600 aparelhos na estação 49; até março de 1949, 2.000 aparelhos na estação 32 e 6.000 na nova estação 52; até junho de 1949, 4.000 aparelhos na nova estação 58. Em 1952 deverá a Companhia estar aparelhada para atender a qualquer pedido de assinatura.

## O CRIME
## DOS MALES O MENOR
*TIMBAUBA*

**Voltou á baila o caso da morte misteriosa de Elvira Gabriela, aquela domestica que foi encontrada morta com a cabeça metida dentro de um gavetão de guarda-roupa, fato este que teve lugar em 24 de janeiro ultimo, em Copacabana, á rua Almirante Gonçalves, apartamento 701. Desde que o fato foi conhecido que um desastrado dissidio se manifestou entre os técnicos que foram chamados a colaborar com as autoridades do 2º distrito policial, no sentido de esclarecer o misterio.**

**Enquanto o perito criminal que procedeu ao exame de local afirmava que se tratava de um crime tenebroso, chegando até a fazer a sua reconstituição, o medico legista que procedeu á autopsia do cadaver da infeliz domestica assegurava tratar-se simplesmente de um suicidio. Quem tinha razão?**

**Extremaram-se as opiniões, entrevistas foram concedidas á imprensa, citações foram feitas de abalizados mestres, partidos pró ou contra o crime surgiram. Em breve tudo caiu no esquecimento. Ninguem mais cogitou do assunto. O misterio continuou a desafiar a argucia e a perspicacia dos policiais.**

**Quando o caso parecia insoluvel, eis que uma novidade estoura como uma bomba. Corina da Fonseca, amiga e conterranea de Elvira, em cujo quarto foi encontrada uma mala de mão, de sua propriedade, compareceu ao local do evento para recebê-la e, ao fazê-lo, teve oportunidade de declarar que dias antes de sua morte estranha tivera ocasião de encontrar a vitima ajoelhada, com a cabeça dentro do gavetão, quando fôra visitá-la.**

**Perante as autoridades do 2.º distrito policial e peritos, Corina reconstituiu o quadro que diz ter presenciado, isto é, a vitima ajoelhada, o gavetão aberto, as mãos espalmadas segurando as partes laterais e a cabeça dentro daquela parte do movel. E foi assim por agua abaixo todo o valor de uma pericia de local.**

**Isto é o exemplo da anarquia, da falta de atenção e de precauções que se evidenciam em um trabalho de tamanha magnitude como é, por exemplo, o serviço pericial. Enquanto os cargos de guarda-civil, policia especial, servente, dactilografo foram e são preenchidos por concurso, de acordo com a legislação, os de perito criminal, muito embora a enorme responsabilidade que têm, foram preenchidos sem concurso de provas ou de titulos por pessoas que jamais frequentaram um laboratorio de investigações policiais e que até mesmo nunca tinham feito qualquer especie de pericia ou ouvido falar de assunto desta ordem.**

**Aí está o resultado de tanta complacencia. Resta ao general Lima Camara criar na Escola de Policia um curso de treinamento para peritos, matriculando nele, "ex-officio", os atuais técnicos policiais. Dos males o menor.**

### Aprovando Instruções

O presidente da Republica aprovou as instruções á fiscalização aduaneira na Exposição Internacional de Industria e Comercio, determinando a sua publicação.

### Publicações Recebidas

Recebemos e agradecemos as seguintes publicações: Serviços Medico-Sociais de Proteção ao Trabalhador e "Amapá", orgão do governo do territorio Federal do Amapá.

## COBRANÇA DE IMPOSTOS PELA PREFEITURA

**Prorrogado o Prazo Para Reversão das Vendas e Consignações e Industrias e Profissões**

O prefeito prorrogou até 31 de maio proximo o prazo para apresentação do relatorio da Comissão nomeada para estudar e propor a formula de entendimento como o governo federal para reversão á Prefeitura da arrecadação dos impostos de Vendas e Consignações e de Industrias e Profissões.

## ISENÇÃO DE IMPOSTO PARA A IMPORTAÇÃO DE FARELOS

**Reune-se Hoje a Comissão Central de Preços**

Dar-se-á ás nove horas de hoje, no 14º andar do Ministério do Trabalho, mais uma reunião ordinaria da Comissão Central de Preços, com o objetivo de apreciar varios processos sobre assuntos da economia popular.

**TRES CASOS**

Entre os assuntos relacionados na pauta, figuram como de maior importancia a isenção de impostos para a importação de farelos, tabelamento dos feijões de cor e julgamento pelo plenario dos autos de infração lavrados pelos Agentes da Economia Popular, deste a instituição da C. C. P. até os dias correntes.

## SERÁ CONSTRUIDO O NOVO PRÉDIO DO ASILO ISABEL

**Ato de Assinatura do Contrato — Presente o Arcebispo D. André Arcoverde**

Foi realizado, segunda-feira ultima, ás 17 horas, no escritorio da firma construtora Albuquerque, Pugnaloni & Cia Ltda., a cerimonia de assinatura do contrato de construção do novo edificio onde funcionará o Asilo Isabel.

A cerimonia contou com a presença do diretor Espiritual da Congregação de Santa Isabel, arcebispo d. André Arcoverde e de inumeras pessoas. Mantido pela Congregação Diocesana de Santa Isabel e por uma pequena doação anual do governo, o Asilo não poderia idealizar uma obra de vulto como esta, somente com o auxilio que vem tendo até agora. Formou-se então a chamada Campanha da Boa Vontade, a qual reuniu elementos de todas as classes sociais com a finalidade de prestar uma ajuda á realização deste louvavel projeto.

A Campanha da Boa Vontade conta com dois nomes altamente conceituados na nossa sociedade, como sejam, os srs. Artur Hortencio Bastos e Manoel Ferreira Guimarães, respectivamente presidente e vice presidente.

A sede do futuro edificio será no terreno do atual predio do Asilo, sito á rua Mariz e Barros n. 612, nesta cidade.

## INICIAR-SE-Á, A 3 DE MAIO, A CONSTRUÇÃO DO TUNEL LIGANDO CATUMBI A LARANJEIRAS

**Responde o Secretario da Viação ás Criticas Feitas Na Camara dos Vereadores — Nenhuma Vantagem Especial Concedida á Concessionaria**

São as seguintes as especificações para a construção do tunel que ligará os bairros de Catumbi e Laranjeiras e cujo contrato vem de ser assinado com a firma vencedora de concorrencia publica: terá o tunel 1.250 metros de comprimento por 18 de largura; pé direito de 3 metros e eixo de 6,60 de altura, com um arco de 3,60 mts. O tunel deverá estar pronto dentro de 15 meses.

**ESCLARECIMENTOS**

Em declarações feitas á imprensa, o Secretario de Viação e Obras declarou que não foi feita modificação no traçado, ficando a residencia do prefeito á distancia de cerca de 1,5 km. da entrada sul do tunel. Nenhum favor foi concedido á Companhia que executará as obras, tendo-se originado a concessão de prorrogação de prazo no fato de a firma vencedora da concorrencia haver encontrado dificuldades para aquisição de apolices, para a caução, dado o seu vulto, que monta a um milhão e trezentos mil cruzeiros. Essas informações visam desfazer as criticas feitas na Camara dos Vereadores ás condições do contrato.

**DEMISSÕES**

Disse mais o sr. João Gualberto Marques Porto, atendendo ás criticas citadas, que os engenheiros Helio de Brito e Souza Melo, ambos da Comissão de Tuneis, foram exonerados respectivamente em dezembro do ano passado e em janeiro deste ano, datas anteriores ao despacho do prefeito, lavrado a 22 de março ultimo.

**AS ACUSAÇÕES**

São as seguintes as acusações refutadas pelo sr. Marques Porto: 1.º — de que o traçado fora modificado por ameaçar a residencia do gen. Mendes de Morais; de que tinham sido feitas concessões especiais á empresa vencedora, inclusive prorrogação de prazo para julgamento da concorrencia; de que haviam sido tomadas medidas contra engenheiros que não concordavam com a concessão.

**INICIO A 3 DE MAIO**

As obras do tunel serão iniciadas a 3 de maio proximo

COMPRAR POR MENOS É HUMANO! MAS, POR MENOS QUE NA insinuante É HUMANAMENTE IMPOSSIVEL